R E DE SAN MARTIN 1843

LOS ANDES

CATORCE PAGINAS
Precio del Ejemplar $ 15,00

Año XCIV | Registro Nacional de la Propiedad Intelectual Año 1974: Nº 1.270.582 | MENDOZA — Miércoles 11 de Febrero de 1976 | Publicación adherida al Instituto Verificador de Circulaciones | Núm. 31.183

Mondelli trazó un dramático diagnóstico de la economía

Censuró el régimen de inversiones extranjeras y exhortó a despertar las condiciones y la confianza del inversor

BUENOS AIRES, 10. (NA). "Estoy tremendamente preocupado por el destino de la República y por las horas que podríamos tener que vivir si no reaccionamos a tiempo", reconoció este mediodía el ministro de Economía.

Emilio Mondelli trazó un dramático diagnóstico de la situación argentina al hablar en el transcurso de la comida que ofreció la Comisión de Presupuesto y Hacienda de la Cámara de Diputados de la Nación, y a la que fue imprevistamente invitado.

Reclamó de los legisladores presentes —había senadores y diputados— "un esfuerzo de colaboración amistosa para llevar adelante el problema de la ley de presupuesto y de las leyes impositivas".

El "paquete" de medidas económicas se encuentra en el Congreso Nacional desde el 3 de diciembre, y todavía no existe fecha cierta para su tratamiento y sanción definitiva.

"Yo soy el primero en desear que la Argentina —subrayó Mondelli— tenga el mejor régimen impositivo posible, pero estamos a mitad de febrero y tenemos un presupuesto anual que lo estamos financiando mediante la inflación".

"Nunca hemos tenido una desproporción tan grande entre los ingresos fiscales y los gastos, y nunca hemos tenido un más desatado emisionismo".

"Este no es un problema de monetarismo o no monetarismo, cuando se trata de un emisionismo desatado como el nuestro lo que está en juego es el destino de la Nación".

Al referirse al problema del sector externo anotó que "sin buscar culpas ni hacer imputaciones, reconozcamos que no viene todo de una actitud del exterior".

"En la Argentina, la balanza de pagos ha tenido tres fuentes fundamentales: 1) Las exportaciones, 2) el crédito, 3) la inversión".

"Respecto a las exportaciones, estamos haciendo todo lo posible para promoverlas, aumentarlas y realizarlas con rapidez. Pero reconozcamos que, frente a un momento angustioso de la balanza de pagos como éste, toda la promoción de exportaciones no tradicionales no sirve para la solución inmediata, porque lo que conseguimos con ellas son letras a largo plazo muy difíciles hoy de descontar".

Al referirse a las inversiones foráneas censuró el régimen vigente. "Tenemos —dijo— una ley de inversiones extranjeras que nos ha resguardado sin ninguna duda de todo imperialismo y de toda inversión extraña..." Ahora, eso sí: "inversión no hay ninguna". "Nos hemos resguardado suprimiéndola".

"Estos hechos nuestros —denunció Mondelli— que no parecen de un país maduro, que no parecen de un país seriamente patriota, han destruido el crédito. No nos creen más".

"Nosotros nos hemos señalado un conjunto de objetivos: argentinizar empresas —que no se sabe ni cuándo ni cómo ni de qué modo las vamos a pagar—, argentinizar bancos —que tampoco se sabe cómo los vamos a pagar— pero que en la realidad "nos ha dejado sin crédito en el mundo".

"No es cierto que nosotros tengamos ciertas facilidades para tener créditos externos. No es cierto que encontremos buena aceptación en los banqueros del mundo. "No es verdad". Nosotros no la hallamos, y no la hallamos no porque les caígamos antipáticos, no porque nos malquieran, sino porque nosotros no sabemos ni siquiera decir, de una vez por todas, cómo vamos a resolver los problemas que tenemos entre nosotros desde hace mucho tiempo y que afectan los intereses de éstos".

"En el mundo de los negocios no se puede pedir favores, y del otro lado ni siquiera preanunciar cómo se van a considerar los intereses ajenos".

"En este sentido tenemos que poner los pies sobre la tierra, ser prácticos, ser todo lo argentinos que hace falta pero con sentido común".

"Si ayer yo he anunciado —continuó Mondelli —que nos vamos a presentar en el Fondo Monetario Internacional es, primero porque resulta indispensable —era una opción de sí o sí—, y en segundo lugar porque tenemos de una vez por todas que romper el mito de que la sola presentación en el Fondo Monetario Internacional en procura de su asistencia enajena algo, o suprime cualquier capacidad de decisión del Estado".

"Seamos patriotas, pero seamos realistas", reclamó el titular de Economía.

"Suprimamos los mitos. Dediquémosnos a las cosas verdaderas, con eso vamos a restablecer un poco el crédito de la República Argentina en el exterior. Y si nosotros logramos una muy poquita más fluida asistencia de crédito, podemos pasar este puente angustioso del sector externo".

"Me preguntan —reveló— por qué no damos más fluidez a las importaciones: la verdad es porque no tenemos con qué pagarlas. No se trata de ninguna política, no se trata de ningún propósito restrictivo, no se trata de que no sepamos que hacen falta los insumos, pero tenemos que dar una extraordinaria imagen de seriedad para rehacer el respeto a la República Argentina que hemos comprometido tan lamentablemente".

Posteriormente, y en un breve diálogo con los cronistas parlamentarios, Mondelli afirmó que no tiene el propósito de retirar los proyectos económicos que se encuentran a estudio del Congreso nacional.

Declaraciones de Rubén Rabanal

BUENOS AIRES, 19 (NA). — "Las palabras del ministro de Economía han puesto de manifiesto la gravísima situación económica que afrontamos. No por conocido, el cuadro de situación descripto por Mondelli agrega matices dramáticos a la coyuntura financiera", precisó el diputado nacional Rubén Rabanal (UCR, Capital).

"Balanza comercial negativa, inversión nula y, además, mucho nos duele como argentinos haber escuchado del ministro la afirmación de que el mundo no nos cree y por ello no confía en la Argentina. Es decir que la crisis a que nos ha conducido el gobierno no ha dejado en pie el crédito de la Nación. La apelación que el responsable de la conducción económica ha formulado en favor de un esfuerzo común, sería conveniente que fuera transmitida a los responsables de este momento nacional, puesto que, en mi opinión, no habrá solución económica sin una previa solución política".

Vista general de la reunión que la jefa del Estado mantuvo anoche en la residencia de Olivos con los integrantes de la cúpula sindical. (Radiofoto de NA)

No hubo planteos en la reunión de Olivos

Papaleo dijo que existió cordialidad. La cúpula gremial informará hoy acerca de lo considerado

BUENOS AIREE 10 (NA) — El gobierno anunció esta noche oficialmente, que como resultado de la reunión realizada hoy entre la Presidente, María Estela Martínez de Perón, y los dirigentes del movimiento obrero, se implementarán medidas —a corto plazo— para desarrollar políticas económicas y sociales que eviten, entre otros objetivos, el deterioro del salario real.

La información oficial del cónclave, celebrado en la residencia presidencial de Olivos, fue divulgada por el secretario de Prensa y Difusión de la Presidencia, Osvaldo Papaleo, quien calificó el encuentro como "muy cordial", negando rotundamente la exigido algún "cuestionamiento o planteamiento", de los gremialistas a la jefa de Estado.

Sin embargo, los dirigentes de la Confederación General del Trabajo (CGT) y de las 62 Organizaciones que participaron en la reunión, guardaron un marcado silencio y expresaron que toda la información relativa a la entrevista con la mandataria la proporcionarán mañana en la sede de la Unión Obrera de la Construcción donde, a partir de las 10, sesionará la mesa nacional del brazo gremial del peronismo.

Papaleo dijo que no había participado del cónclave, que duró tres horas, pero aseveró que en su trascurso la CGT y las 62 Organizaciones expresaron su colaboración a la Presidente y, por ende, a todo el gobierno nacional, para el desarrollo de políticas en lo económico y social.

Añadió que estas medidas se implementarán en un plazo "más o menos breve" y perseguirán, entre otros objetivos, mantener el salario real, que "es también inquietud del gobierno". El funcionario gubernamental manifestó que en el cónclave "no hubo disidencias como tampoco cuestionamiento o planteamiento alguno a la jefa del Estado, sino todo lo contrario".

"Fue una reunión donde se vinieron a desarrollar los pensamientos del Poder Ejecutivo", dijo Papaleo y en la parte final la Presidente hizo una extensa exposición, de aproximadamente una hora "en donde expuso las causales que la llevaron a replantear la política económica y, lo más importante, a elaborar un nuevo proyecto político".

El secretario de prensa desmintió también que en la entrevista se hubiera considerado un presunto cuestionamiento gremial al ministro del Interior, Roberto Ares, propiciador del diálogo entre la jefa de Estado y el gobernador de Buenos Aires, Victorio Calabró.

Más adelante, anunció que este tipo de reuniones, como la celebrada hoy en Olivos, se volverá a repetir "con alguna frecuencia" y para ello se elaborará un cronograma para el resto del año.

Papaleo aventó las versiones sobre posible ruptura entre el gobierno nacional y el movimiento obrero. "No creo que las relaciones estuvieran en crisis y pensar en esa ruptura sería cuestionar la esencia del Movimiento justicialista", enfatizó.

Según la información divulgada por la Secretaría de Prensa, en las deliberaciones participaron, además de la Presidente y los ministros de Interior y de Trabajo, Roberto Ares y Miguel Unamuno, respectivamente, los dirigentes Casildo Herreras y Adalberto Wimer, por la CGT; Lorenzo Miguel, Rogelio Papagno, Jorge Luján, Lesio Romero, Abel Omar Cuchetti y Oscar Smith, por las 62 Organizaciones; el senador Afrio Pennisi y los diputados Adolfo Márquez, Rubén Sarboli y Rodolfo Antonio Ponce. En representación del consejo nacional del Partido Justicialista concurrieron Jorge Triacca y Arnoldo Aranda.

Antes de ingresar a la residencia de Olivos, los dirigentes y legisladores convocados se mostraron reacios a efectuar declaraciones.

"Hablaremos luego", dijeron los que accedieron a detener la marcha de los vehículos, en tanto otros optaron por atravesar raudamente la valla periodística.

Sin embargo, de las declaraciones previas surgió un elemento significativo: no se cuestionaba a la Presidente de la Nación. Así, Lorenzo Miguel ante una consulta, sostuvo que "en lo que respecta al movimiento obrero y a mi persona, no comparto el criterio de que la jefa del Estado deba alejarse de sus funciones".

Por su parte, el senador nacional Afrio Pennisi, al ser consultado sobre las opiniones de políticos que afirmaron que la solución a los problemas actuales pasa por la renuncia de la presidente de la Nación, señaló "eso corre por cuenta de quien lo dijo", agregando: "En esta reunión vamos a hablar de todos los problemas que aquejan al país sin por ello incluir a la presidente de la Nación en ese tema".

Los dirigentes comenzaron a arribar a la entrada principal de la residencia a las 17.50, hora en que se vio llegar al ministro de Trabajo, Miguel Unamuno. Cinco minutos más tarde lo hizo Casildo Herreras, escoltado por tres autos de su custodia.

Casi inmediatamente arribó el dirigente de la construcción Rogelio Papagno, quien dialogó brevemente con los periodistas y anticipó que "le vamos a plantear a la presidente la realidad de cómo el movimiento

(Pasa a la Pág. 2, Col. 3ª)

La señora de Perón, durante la entrevista de ayer con los diputados Carmelo Amerise (derecha), y Rodolfo Arce. (Radiofoto de NA).

La Presidente mantuvo imprevistas reuniones

El decreto sobre las asignaciones familiares

BUENOS AIRES, 10. (NA). — Una nueva e imprevista reunión con los ministros de Justicia, del Interior y de Trabajo fue la nota destacada de la actividad matutina de la Presidente de la Nación, María Estela Martínez de Perón, que se desarrolló en la Casa Rosada durante poco más de cuatro horas, entre las 9.20 y las 13.30.

A poco de arribar al palacio de Gobierno la jefa del Estado suscribió el despacho diario que le elevó el secretario técnico y privado de la Presidencia, Julio González, y de inmediato recibió en su despacho al nuevo director de ceremonial y audiencias, capitán de fragata Guillermo Federico Pager.

Poco después de las 10.30 — y pese a que, como ocurrió en la víspera, no estaba anunciado previamente— se inició una reunión de la señora de Perón con los ministros de Trabajo, Miguel Unamuno, de Justicia, José Antonio Deheza, y del Interior Roberto Ares, sobre la cual la Secretaría de Prensa y Difusión de la Presidencia no dio a conocer ninguna información de los temas tratados.

Posteriormente la Presidente fue saludada, por separado, por los embajadores argentinos en Rumania, Tulio Sugasti, y en Argelia, Guillermo Spangenberg, que se despidieron con motivo de sus inminentes viajes a los respectivos destinos diplomáticos.

Finalmente, pasado el mediodía, ingresaron al despacho presidencial, el titular del bloque justicialista de diputados, José Carmelo Amerise, y el secretario de la rama política del oficialismo en la Cámara Baja, Rodolfo Arce.

Pese a las expectativas que despertó esta también imprevista reunión —vinculada por algunos observadores con la que se llevó a cabo a la tarde en la residencia presidencial de Olivos— la secretaría de Prensa y Difusión diluyó tales especulaciones al indicar que Amerise y Arce habían concurrido para entregar a la señora de Perón "la llave de oro de la Casa Peronista de La Matanza".

Asignaciones familiares

BUENOS AIRES, 10 (NA).— La Presidente de la Nación, María Estela Martínez de Perón, suscribió el decreto 562/76 por el cual se incrementan, a partir del primero de enero último, en un 40 por ciento los montos de las asignaciones familiares vigentes al 31 de diciembre de 1975.

Este incremento había sido anunciado a fines de enero conjuntamente con el aumento salarial del 18 por ciento, pero no había sido aplicado por las empresas debido a la ausencia de la norma legal correspondiente, que lleva fecha de hoy y fue rubricada por los ministros de Economía, Emilio Mondelli, y de Bienestar Social, Aníbal Demarco.

De esta forma las asignaciones familiares, a partir del primer día del corriente año, quedan fijadas de la siguiente manera:

Asignación por matrimonio, 483.700 pesos moneda nacional; asignación prenatal, 58.800 pesos; por nacimiento de hijo, 595.000 pesos; por adopción, 595.000 pesos; por cónyuge, 58.800; por hijo, 58.800; por familia numerosa, 37.600 pesos; por escolaridad primaria, 29.400; por escolaridad media y superior, 48.600; y asignación de ayuda escolar primaria, 58.800 pesos viejos.

Se indica además que "cuando concurran las circunstancias previstas en el primer párrafo del artículo 9 del decreto-ley 18.017/68, a partir del tercer hijo, en las condiciones del segundo párrafo del citado artículo" la asignación por escolaridad primaria será de 44.800 pesos y por escolaridad media y superior de 74.500 pesos viejos.

Muestras de decepción en los sindicalistas

BUENOS AIRES, 10 (NA). — Si bien se negaron a pronunciarse en forma categórica sobre el resultado de la reunión mantenida en la residencia de Olivos, algunos de los dirigentes gremiales que estuvieron presentes se mostraron decepcionados por el desarrollo del cónclave, señalando que no habían recibido respuesta concreta a ninguno de sus planteos.

Los sindicalistas informaron a NA que la conducción de las 62 Organizaciones se reunirá mañana a partir de las 9, en la sede de la Unión Obrera de la Construcción, para efectuar un balance de la reunión con la Presidente y fijar la posición del movimiento obrero organizado.

Si bien los participantes en la entrevista con la jefa del Estado se negaron a revelar detalles de lo conversado, trascendió que la primera intervención corrió por cuenta del secretario de la CGT.

Casildo Herreras se habría referido a la crítica situación económica y social, señalando que el incremento salarial del 18 por ciento, acordado en enero, ya fue absorbido con exceso por el aumento de los precios.

El dirigente textil también habría manifestado que las medidas económicas aplicadas últimamente se alejaban de los postulados doctrinarios del justicialismo.

La Presidente respondió, según la versión, que los dirigentes debían entender la crítica situación del país y prometió que en el Ministerio de Economía se constituirá una comisión para analizar el deterioro de los salarios.

Allegados a la cúpula gremial señalaron que Lorenzo Miguel intervino muy poco en el diálogo, pese a que se esperaba que actuara como portavoz de las 62 Organizaciones. El secretario de la UOM se habría limitado a expresar la decepción de la rama gremial del Justicialismo por el hecho de que la jefa del Estado hubiera recibido a Victorio Calabró.

En términos similares habría intervenido Rogelio Papagno, pero para manifestar el desagrado de las 62 Organizaciones debido a que la primera reunión de Ares con el mandatario bonaerense se realizó "en un sindicato no peronista".

Otro de los dirigentes que habló en la reunión fue el diputado de extracción gremial Adolfo Marques, quien, en una emotiva intervención, se refirió al significado de la figura de Isabel Perón para el Movimiento Justicialista.

Los sindicalistas esbozaron una crítica a "los asesores" de la Presidente, quien respondió manifestando su disgusto porque los dirigentes gremiales hubieran hablado del "entorno" y afirmó, en forma enfática, que ella decidía y resolvía las medidas de gobierno con criterio propio.

La jefa del Estado habría señalado que el país se encuentra "al borde de una revolución civil" —según la expresión repetida por un participante del cónclave— y que es necesario buscar "el equilibrio y aguardar el momento adecuado para adoptar las decisiones necesarias".

Extremistas atacan la Séptima Brigada Aérea

BUENOS AIRES, 10. (NA). — Un grupo extremista habría perpetrado esta noche un ataque contra un puesto de guardia de la Séptima Brigada Aérea con asiento en Morón, en el oeste del Gran Buenos Aires. Los efectivos de la unidad rechazaron el ataque sin que se registraran víctimas.

El hecho, que se produjo alrededor de las 22.30, fue confirmado poco antes de la medianoche por un vocero autorizado de la Fuerza Aérea, que no suministró detalles de lo ocurrido, anunciando que mañana por la mañana se dará a conocer un comunicado.

Según trascendió, a la hora indicada se abrió fuego contra uno de los puestos de guardia instalado en el perímetro de la brigada, provocando la réplica inmediata de los efectivos aeronáuticos, que habría puesto en fuga a los agresores.

El intenso tiroteo que tuvo lugar, provocó alarma entre los vecinos de la zona, cuyos llamados a los medios de difusión hicieron temer, en un primer momento, un operativo extremista de magnitud.

Posteriormente, pudo saberse que desde la Brigada Aérea se había alertado en forma inmediata a la policía bonaerense, cuyos efectivos llegaron al lugar cuando los atacantes habían huido.

Hasta la medianoche, el operativo debúsqueda y control, montado por la policía provincial, no había arrojado resulta positivos.

Otra minidevaluación de casi el 5% se dispuso

El dólar se cotizó en el mercado paralelo a $ 300

BUENOS AIRES, 10. (NA). — Una devaluación de casi el cinco por ciento en la cotización del peso argentino dispuso hoy el Banco Central, al comenzar una jornada cambiaria en la que la divisa norteamericana volvió a alcanzar niveles sin precedentes, tanto en el mercado turista como en el paralelo, donde se ubicó en los 30.000 pesos viejos por unidad.

Los nuevos niveles oficiales son de 68,70 por dólar norteamericano para el tipo de cambio del mercado financiero y de 97,70 pesos para el tipo de cambio del mercado financiero especial. Los anteriores valores eran de 65,50 pesos y 93,10 pesos —respectivamente— y fueron fijados en la anterior devaluación, producida el 26 de enero del año actual.

La nueva paridad cambiaria es la primera que se produce desde la asunción del equipo económico liderado por el doctor Emilio Mondelli, y la tercera desde la iniciación del actual año calendario. Durante la gestión del doctor Cafiero, al frente del palacio de Hacienda, las devaluaciones alcanzaron a once.

Siguiendo con la tendencia de las "mini devaluaciones", inauguradas por Cafiero, la nueva devaluación implica una pérdida del 4,7 por ciento del peso argentino para las divisas que se negocian en el mercado financiero, y del 4,8 por ciento para las que se canalizan en el mercado financiero especial.

Esta tarde, tras conocerse la decisión del Banco Central, las operaciones con moneda extranjera se iniciaron dentro de un mercado totalmente alcista y comprador.

El cierre del Banco de la Nación, para el dólar turista, fue de $ 238, tras haber alcanzado en la jornada de hoy la cotización récord de 241. En la víspera, ese tipo de dólar había clausurado a $ 229.

En las casas de cambio, la divisa norteamericana cerró a $ 250 y $ 255 para los tipos comprador y vendedor, respectivamente.

Mercado Paralelo

Tras conocerse la nueva devaluación, una intensa actividad se registró en el mercado marginal —o "negro"— de cambios, donde la cotización del dólar comenzó a trepar rápidamente hasta llegar al nivel récord de 300 pesos nuevos por unidad, para el billete.

La plaza marginal se mostró renuente, en todo momento, a la venta de divisa extranjera, ya que los operadores insistían en adquirir moneda foránea. La inusitada demanda se tradujo, al promediar la tarde, en una cotización de 283 pesos para la compra del cheque dólar, mientras que el billete alcanzaba a los 288 pesos.

El "mercado a término" siempre dentro del paralelo, se cotizaba a $ 291 para fines del actual mes, y a $ 315 para fines de marzo venidero.

Media hora antes del cierre de las operaciones, un hecho que se verifica diariamente a las 18, se registraban operaciones por valores superiores a los 30.000 pesos viejos por cada dólar billete. Al cierre, la plaza marginal clausuró a 290 pesos para el tipo vendedor y a 300 para el comprador. Empero, estos guarismos resultaban nominales, ya que los operadores pugnaban por adquirir divisas y no aceptaban venderlas.

Se cree que no basta con la renuncia y que una definición estaría próxima

Especial para NA, **por Jorge Koremblit**

BUENOS AIRES, 10.— "Esta es la peor conducción en toda la historia del país; todo es improvisación. Hay una total ausencia de rumbo y el desánimo ha llegado hasta el último argentino". Estas afirmaciones no pertenecen —como a primera vista podría pensarse— a un recalcitrante opositor. No, nada de eso. Las emitió, en la víspera, una agrupación asociada al oficialismo (Movimiento Nacional Yrigoyenista) a través del Frejuli). Paralelamente, otro sector aliado al peronismo (el Partido Popular Cristiano) expresó por medio de su presidente —Enrique de Vedia— que se ha iniciado en el país "la cuenta regresiva". Y ha ido más lejos aún al sostener, como única alternativa para mantener el orden constitucional, la inmediata renuncia de la señora de Perón a la Primera Magistratura.

Pero no son sólo los socios circunstanciales los que pintan con acentos de fuerte dramatismo la situación y piden el alejamiento de la jefa del Estado. También lo hacen, a esta altura, encumbrados correligionarios suyos. El diputado nacional Luis Sobrino Aranda acaba de reiterar, ante las cámaras de televisión el pedido de renunciamiento de la Presidente, echando mano a ejemplos históricos que implican, sin duda, un exagerado parangón: San Martín, de Gaulle y Churchill.

Como ya se ha analizado hasta el hartazgo el tema del entorno presidencial y los diarios brindan profusa información sobre la rebelión sindical, la crisis económica y la falta de respuesta oficial a todos los problemas que acosan al pueblo, convendría tirar por la borda los eufemismos habituales y hacer dos preguntas básicas:

1) ¿Por qué se ha generalizado, en los últimos días, el pedido de renuncia a la Presidente?

2) ¿Qué es, concretamente, lo que se quiere solucionar —o evitar— con ese paso que, hasta ahora, la señora de Perón no parece querer dar, ni mucho menos?

En primer lugar, no hay que llamarse a engaño: la situación era absolutamente grave y difícilmente reversible en todos órdenes, mucho antes de que empezaran a abundar las solicitudes de renunciamiento. Siempre hubo entornos, aunque cambiaran eventualmente sus exponentes. La novedad radica en que, contrariamente a todas las suposiciones, no sólo no hay renuncia, sino que la titular del gobierno se aprestaría a postular su reelección para el próximo período presidencial. La suma de los reiterados fracasos en la conducción, tanto política como económica, lejos de habilitar semejante aspiración, ha desatado —cosa obvia— una reacción que abarca a todos los sectores de la oposición y exceptuando al ultraverticalismo, a la casi totalidad del oficialismo. La verdad escueta sería la siguiente: mientras no se intentara una reelección, mal o bien, los partidos (incluido el peronismo) apoyarían la continuidad del proceso, aun con la permanencia —a regañadientes— de la señora de Perón; pero, al cambiar las reglas de juego tácitas, todos los sectores han revisado urgentemente sus estrategias.

En segundo lugar, hay que considerar el impacto (hasta hace poco no mensurado) de la corrupción administrativa. Las revelaciones de la comisión investigadora y las actuaciones judiciales, a despecho de las trabas interpuestas (impugnación del Poder Ejecutivo, renuencia de altos funcionarios, mala voluntad de testigos, etc.), han destapado una oprobiosa realidad de peculado y latrocinio que envuelve a figuras de actuación principalísima en la gestión gubernamental. Es una realidad demasiado quemante. Indefendible. Sobre todo cuando el más importante de los acusados (López Rega) fija domicilio legal en España, en una propiedad de la actual Presidente de la Nación.

Si las constantes son, según se ve, la ineptitud, por un lado, y la corrupción, por el otro; oficialistas y opositores se preguntan al unísono: ¿cómo se llega así a unos comicios para los que todavía falta un año? Y más aún: ¿cómo se llega con la candidatura de la señora de Perón?

La otra cuestión (¿qué se quiere evitar con la renuncia de la Presidente?) tiene un nombre de ingratas resonancias, pero bastante ligado a la realidad de los acontecimientos: el golpe. Hace algunos meses, con una atmósfera menos enrarecida que la actual, se logró una breve distensión con la licencia presidencial y el interinato de Italo Argentino Lúder. Ahora hay quienes sostienen (Balbín entre ellos) que no basta con una licencia, por prolongada que fuera. Y hay también quienes, más escépticos, ni siquiera ven la salida con una renuncia.

Sospechamos que la definición, cualquiera sea en definitiva, está muy próxima. El país camina sobre el filo de la navaja, asolado por la hiperinflación, el vacío de poder y las disputas estruendosas del oficialismo en la propia casa de gobierno. Todo eso es algo que puede ocurrir —y ocurre— pero razonablemente no puede durar.

Deliberaron con Guardo y Deheza los 3 comandantes

BUENOS AIRES, 10. (NA). — Una nueva reunión mantuvieron esta tarde los tres comandantes generales de las Fuerzas Armadas con el ministro de Defensa, doctor Ricardo Guardo, la que se cumplió en dependencias de este departamento de Estado, a partir de las 16.

Al promediar las deliberaciones, se incorporó a ellas el ministro de Justicia, doctor José Alberto Deheza y, a las 17, se retiraron el teniente general Jorge Rafael Videla, el almirante Emilio Eduardo Massera y el brigadier Orlando Agosti, prosiguiendo la reunión entre Guardo y Deheza durante media hora más.

A su término, se informó que se habían considerado "temas vinculados con la Antártida Argentina".

En la víspera, los comandantes generales habían mantenido también una reunión con el ministro de Defensa, en la que, de acuerdo con la información oficial, consideraron aspectos vinculados con el presupuesto de las Fuerzas Armadas.

Trascendieron detalles del atentado al general Vilas

BUENOS AIRES, 10 (NA). — No obstante el hermetismo que las esferas castrenses han guardado al respecto, pudo confirmarse hoy, en fuentes responsables, que el general Adel Vilas logró salir indemne de un atentado contra su vida por envenenamiento, perpetrado ayer por un soldado dragoneante que tenía a su cargo servirle el almuerzo.

El criminal intento fracasó debido a algunas sospechas que despertó en el general Vilas y en quienes lo acompañaban el color de la sopa que debía ingerir, y también merced a la acertada acción de un suboficial que se hallaba de guardia en el Regimiento Patricios.

Como se sabe, poco después del mediodía de la víspera, en algunos diarios de esta capital se recibieron llamados telefónicos, en los que voces anónimas anunciaron, en nombre de la organización extremista declarada ilegal, el año anterior, la muerte del general Vilas a la vez que proporcionaban el nombre de quien habría ejecutado el atentado.

La versión provocó lógica conmoción en las redacciones periodísticas, por las que se extendió rápidamente hasta que luego de varios minutos de incertidumbre una fuente del Comando General del Ejército afirmó que "el general Vilas está vivo", restando con ello toda veracidad al anuncio terrorista.

Llamó la atención, sin embargo, que la desmentida castrense no abundara en otros detalles, y se limitara a consignar que el ex jefe del operativo guerrillero de Tucumán, se hallaba con vida.

Hoy, sin embargo, pudieron conocerse detalles de lo ocurrido. Según lo que trascendió, el general Vilas se hallaba almorzando ayer en la sede del Regimiento Patricios, acompañado por su hijo y otro oficial siendo atendido por el soldado dragoneante Miguel Romero, precisamente el que luego aparecería mencionando en el comunicado extremista como su victimario.

El dragoneante sirvió a los comensales un plato de sopa, tras lo cual se retiró hacia la cocina, y de allí salió precipitadamente hacia la calle, sin que los comensales o advirtieran.

Estos, sin embargo, notaron que la sopa tenía un extraño color anaranjado, por lo que vacilaron en ingerirla.

Mientras tanto, el dragoneante Romero, al cruzar casi a la carrera el puesto de guardia de la unidad, dijo a quienes estaban a su cargo, para justificar su salida, que iba en busca de whisky para el general.

Esta afirmación llamó la atención de un suboficial, quien conocía que el general Vilas había sufrido hace algún tiempo una delicada intervención quirúrgica en el estómago, a partir de la cual tenía prohibida la ingestión de bebidas alcohólicas del tipo del whisky.

Por ello, en la sospecha de que algo anormal ocurría, el suboficial se trasladó al comedor, donde refirió lo ocurrido, acentuando la prevención del general y sus acompañantes acerca de la sopa.

Como primera experiencia, dieron un poco de ese alimento a un perro, que inmediatamente acusó signos de malestar, por lo que el caldo fue remitido a un análisis químico que demostró su toxicidad.

Obviamente, el dragoneante no se reintegró a la unidad, y sin duda dio aviso a sus compañeros que el atentado había sido ejecutado, por lo que éstos lo dieron "a publicidad", sin conocer las circunstancias que habían frustrado sus criminales propósitos en el último instante.

Olivos

(Viene de la Pág. anterior)

obrero argentino organizado ve la situación del país".

Algunos observadores señalan que van a ser especialmente duros en su planteo —se le señaló— a lo que respondió Papagno: "Yo no hablo de duro, ni de blando. Le vamos a decir la verdad del movimiento obrero a la Presidente", reiteró.

Detrás de Papagno llegó Lesio Romero, de la carne, y a las 18 se hizo presente el senador santafesino Afrio Pennisi. El legislador fue interrogado sobre la posibilidad de que sobrevenga un golpe militar, a lo que respondió: "Yo creo que las Fuerzas Armadas son concientes de que a nadie conviene producir un golpe de estado, sino por el contrario, debemos bregar todos para encontrar una solución que sea para todo el país y no para un sector".

Poco después, arribaron Oscar Smith, de Luz y Fuerza, y Abel Cuchetti, de los telegrafistas, quienes no figuraban en la nómina distribuida oficialmente, así como Adalberto Wimer, secretario adjunto de la CGT.

A las 18,05 llegó Lorenzo Miguel, quien no quiso adelantar conceptos previos a la reunión, aunque, como ya se señaló, se pronunció en contra de un posible alejamiento de la Presidente.

Las mencionadas fueron las únicas entradas que se anotaron por el lugar donde se apostaron los periodistas, y recién a las 19.10, cuando ya se había anunciado oficialmente el comienzo de la reunión, se percibió el arribo del secretario técnico de la Presidencia, Julio González. Una hora después, se introdujo en la residencia el secretario de Prensa, Osvaldo Papaleo, este último señaló posteriormente que no participaron del cónclave.

Comenzó luego un período de espera, matizado por las conversaciones y la estridente música proveniente de uno de los automóviles de la custodia de Casildo Herreras, que, evidentemente molestó al personal de la policía bonaerense, apostado en el lugar, pues se vio como uno de ellos obligó a silenciar el aparato.

A las 21.20 se renovó la actividad periodística pues comenzaron a salir los automóviles con los gremialistas. Primero pasó raudamente el de Rogelio Papagno, y tras él, el de Casildo Herreras. El titular de la CGT lucía gesto adusto y ante el amago periodístico de acercarce, obligó a su chofer a imprimir mayor velocidad al rodado.

Minutos después, el secretario de prensa informó sobre la reunión, que se prolongó entre las 18.15 y las 21.10, expresando conceptos que ya se adelantaron en esta crónica. Eran las 22 y las adyacencias de la residencia presidencial recobraron su tranquilidad habitual.

Efectivos militares apostados detrás de un vehículo se aprestan a abrir fuego en las inmediaciones de la municipalidad de Tigre, durante el operativo de ayer. (Radiofoto de NA).

Espectacular operativo militar hubo en Tigre

Intervinieron helicópteros y numerosos efectivos

BUENOS AIRES, 10, (NA). Un ataque a balazos contra la comisaría de Tigre, localidad del norte del Gran Buenos Aires, determinó que se montara esta tarde un operativo que estuvo a cargo de fuerzas del Ejército y la policía provincial, y que resultó muy espectacular.

Los efectivos militares, en número cercano a los 180, de acuerdo con el cálculo efectuado por vecinos del lugar, ocuparon el edificio de la Municipalidad, desde cuyos techos habrían partido los disparos, efectuados al parecer por un grupo extremista.

En la sede comunal habrían sido detenidas 3 ó 4 personas que carecían de documentación o que fueron retenidas en averiguación de antecedentes.

Según las fuentes señaladas, ya que se carece de información oficial, el ataque se produjo alrededor de las 13.30, y fue de corta duración. En su transcurso se intercambió más de medio centenar de disparos.

Alertadas las fuerzas de seguridad, poco rato después llegaron al lugar efectivos del Ejército que fueron trasladados en siete camiones. También se vio llegar a una tanqueta o carrier, que efectuó recorridas por la avenida Cazón y las calles vecinas.

Participaron en la acción cuatro helicópteros, que efectuaron vuelos rasantes sobre la cuadra en la que se hacía la búsqueda de los atacantes del local policial.

Los efectivos ocuparon el edificio de la Municipalidad con el objeto de hacer un registro, por existir la sospecha de que en su interior se hubieran refugiado los atacantes que pertenecerían a algún grupo extremista.

Dentro de la comuna del Tigre habrían sido detenidas las personas aludidas, cuando se efectuó un control de quienes se encontraban en el interior del edificio.

El tránsito en la avenida Cazón, que es muy intenso a toda hora por tratarse de una vía obligada de salida en dirección a la Capital Federal por la zona cercana al río de la Plata, fue interrumpido en las esquinas vecinas, mientras se realizaba la búsqueda.

Finalmente, alrededor de las 15.45, el operativo se dio por terminado y las fuerzas retornaron a sus acantonamientos naturales y la avenida Cazón era abierta a la circulación normal de vehículos y peatones.

Piden que se indague a Paino acerca de la muerte de Ortega Peña

BUENOS AIRES, 10 (NA). — La señora Helena Inés Villagra, viuda del diputado nacional Rodolfo Ortega Peña, asesinado el 31 de julio de 1974 en pleno centro de esta capital, solicitó al juez federal Alfredo Nocetti Fasolino que se tome declaración al supuesto organizador de la agrupación terrorista "Tres A", quien, según manifestaciones que trascendieron, estaría en conocimiento de importantes datos relacionados con la muerte del legislador.

El pedido de la señora de Ortega Peña señala la necesidad de interrogar a Héctor Paino, ex oficial del Ejército detenido en Villa Devoto, quien recientemente habría confiado tales pormenores a los integrantes de la comisión parlamentaria que investiga los manejos de fondos de la Cruzada y Bienestar Social, que acudieron a visitarlo al penal.

Paino (cuyo nombre real no sería Héctor sino Salvador Horacio) habría revelado que siendo funcionario del referido Ministerio, recibió la misión de integrar un organismo dinámico de seguridad, al que también se asignarían otras misiones, el cual luego habría pasado a convertirse en la temible organización terrorista.

"Dichas declaraciones —dice la viuda de Ortega Peña en su presentación— no harían más que confirmar el público convencimiento popular de que con esa denominación se ha encubierto una específica conducta delictual permanente del actual gobierno, encabezado por Isabel Perón".

Después de reseñar manifestaciones de Paino, según las cuales "la triple A fue concebida como un grupo paragubernamental.... teniendo responsabilidad en su accionar los ex ministros José López Rega y Carlos Villone, así como el ex subsecretario de Prensa y Difusión de la Presidencia de la Nación, Jorge Conti", la viuda del legislador pregunta "por qué, hasta la fecha, pese a [illegible] existencia de antecedentes [illegible] bre la triple A, nada sustanc[illegible] se ha hecho público, no [illegible] sobre su constitución, sino [illegible] lo que respecta a medidas [illegible] impedir su cotidiano cobro [illegible] víctimas".

Después de recordar que [illegible] Comando General del Ejérc[illegible] tiene copias de un informe [illegible] bre la triple A, redactado [illegible] parecer por el teniente gener[illegible] Jorge R. Videla, cuando [illegible] jefe del Estado Mayor, y [illegible] gido al entonces comandan[illegible] general del arma, general Le[illegible] dro E. Anaya, la esposa del [illegible] putado asesinado lamenta [illegible] la Cámara de Diputados [illegible] haya constituido una com[illegible] investigadora.

La señora de Ortega Pe[illegible] dice que elevó una solicitud [illegible] tal sentido "al cumplirse el [illegible] mer aniversario del asesina[illegible] el 31 de julio, teniendo en cue[illegible] ta que las referencias públic[illegible] señalan que el terror blan[illegible] en la Argentina ya ha cobra[illegible] más de 2.000 vidas de milita[illegible] tes obreros y populares, re[illegible] yendo la responsabilidad [illegible] ma en el propio Poder Ejec[illegible] vo, que debe ser objeto de [illegible] vestigación —afirma— med[illegible] te el correspondiente juicio p[illegible] lítico a la Presidente de la N[illegible] ción".

Después de una serie de co[illegible] sideraciones sobre el eco [illegible] ternacional y el veredicto [illegible] tórico que, a su juicio, suscit[illegible] rá las actividades de la tri[illegible] A, la viuda de Ortega Pe[illegible] peticiona al juez que tome [illegible] claración a Paino, se detenga [illegible] a los instigadores y autores [illegible] crimen y se reúna la totalid[illegible] de los antecedentes de que [illegible] pongan los organismos estatal[illegible] sobre las tres A.

Ares debe ser relevado de inmediato, afirmó Menem

Formuló una exhortación a la Presidente

BUENOS AIRES, 10 (NA). — El gobernador de La Rioja, Carlos Saúl Menem, exhortó a la presidente de la Nación a rodearse de "los verdaderos y fieles sostenedores de su cargo y la doctrina: el movimiento obrero organizado", y a que "se saque de su alrededor a aquellos que le hacen mal", como Raúl Lastiri, "que salpica su majestad republicana" y el ministro del Interior, Roberto Ares, "que se ha burlado de usted y del país y debe ser relevado de inmediato".

El mandatario lanzó el llamamiento a la señora de Perón a través de un reportaje concedido a la publicación "Semana Política" que lo incluye en la edición que distribuirá esta noche, y en él aconseja también a la jefa del Estado "que no afloje".

En su mensaje, Menem sugiere a la primer mandatario que se rodee de "los verdaderos y fieles sostenedores de su cargo y de la doctrina: el movimiento obrero organizado, la columna vertebral del movimiento justicialista, tal como lo definiera su esposo. Las 62 Organizaciones y sus dirigentes de todos los niveles encabezados por hombres fieles y prudentes, como Lorenzo Miguel y Rogelio Papagno. No los defraude mal aconsejada por entornos o círculos áulicos. Los trabajadores se han jugado y se seguirán jugando por usted. Haga lo mismo por los trabajadores".

"Para una Perón no hay obstáculos", sostiene el gobernador riojano al ser consultado si el entorno permitirá accionar libremente a la presidente. Sin emabrgo, aconseja a la señora de Perón a que "se saque de alrededor a aquellos que le hacen mal. Un hombre como Lastiri cerca suyo salpica su majestad republicana y es una espina irritativa tremenda para peronistas y opositores, como en su tiempo lo fue López Rega. Su ministro del Interior se ha burlado de usted y del país. Si el ministro Robledo fue defenestrado, el doctor Ares debe ser relevado de inmediato por haberle llevado a usted a una encrucijada, por pactar con enemigos como Calabró. Por restarle el apoyo popular a su gobierno y por haberla enfrentado con el movimiento sindical".

"Su secretario privado Julio González debe limitarse a su tarea específica y no incursionar en distintas áreas —sigue diciendo Menem a la presidente —como un super primer ministro enciclopedista. Los otros consejeros e "influyentes" que llevaron al país al estado de cosas en que se encuentra por incompetencia, deslealtad al pueblo, concuspicencias personales y afán de ilícitos enriquecimientos, algunos de ellos como Gelbard, Vignes, Benítez y otros, deben irse del país para bien de todos".

En otros tramos del reportaje Menem afirma que "no hay crisis económica sino crisis política de conducción y por consiguiente de confianza en el pueblo hacia su gobierno".

Sobre la posibilidad de un golpe militar, sostiene Menem que "los profetas del odio siempre vaticinan un golpe para la semana que viene, y esa semana nunca viene". Acusa también a los partidos políticos que "bajo la careta de defensores de la legalidad contra la interrupción institucional, nos hablan del golpe todos los días. "Aquí el único golpe que hay que dar es de timón, en la señora Presidente. Y luego más golpes a la corrupción, a la especulación desmedida de empresarios antiargentinos, a la difamación inteligente a través de la prensa, a la guerrilla apátrida, a la politiquería sucia".

"Conozco a mis hermanos de las Fuerzas Armadas y sé que van a cumplir con su deber, sin oir los cantos de sirena de opositores sin votos o peronistas traidores que quieren llegar al poder para desnaturalizar cualquier intención militar, por sana que sea".

Descarta luego Menem que exista en el gobierno todavía influencia lopezrreguista, aunque afirma que "alguien, abusando de la buena fe de la Presidente, lo sigue mostrando como influyente para tapar las investigaciones de irregulari[illegible]

Finalmente, señala el gobernador riojano que la investigación legislativa debe proseguir, e incluso extenderse, como lo fija la ley de creación de la comisión. "Todo debe salir a la luz", afirma mencionando entre otros el "caso Aluar".

La comisión especial indagará hoy a Conti

BUENOS AIRES, 10 (NA).— Jorge Conti, ex subsecretario de Prensa de la Presidencia de la Nación, deberá comparecer mañana, a las 11, ante la comisión especial de la Cámara de Diputados de la Nación que investiga irregularidades en el Ministerio de Bienestar Social y la Cruzada de Solidaridad (ex Justicialista).

Un ex colaborador suyo: Salvador Héctor Paino —actualmente alojado en la unidad carcelaria de Villa Devoto— lo acusa de haber cooperado en la organización y equipamiento de la banda terrorista identificada como la 'triple A".

También involucró en su denuncia a los ex ministros de Bienestar Social José López Rega y Carlos A. Villone.

Según Paino, fue instruido directamente por Conti para planificar y poner en marcha una "organización dinámica de seguridad", la que poco después se transformó en la "triple A".

Advierte que se desvinculó de la misma cuando recibió orden de programar el asesinato del ex diputado nacional Rodolfo Ortega Peña, del ex ministro del Interior Vicente Damasco, y del ex ejecutivo de canal 11 de televisión, Tomás Antonio Hernández.

La semana anterior Conti se presentó ante la comisión investigadora negando todos los cargos, y aunque pretendió ser indagado de inmediato, se resolvió convocarlo oficialmente para mañana.

Desde entonces los investigadores han repasado prolijamente la denuncia de Paino.

Paralelamente han recabado algunos antecedentes para confirmar sus declaraciones.

Esa labor les ha permitido elaborar un extenso cuestionario al que Conti deberá satisfacer mañana.

Si de sus manifestaciones ante la comisión especial surgieran dudas, se dará traslado inmediato a la Justicia Federal.

Quiniela de Mendoza

El Banco de Previsión Social dio a conocer los premios de la Quiniela de Mendoza, sorteada anoche:

1º	Premio	905
2º	"	051
3º	"	983
4º	"	221
5º	"	509
6º	"	034
7º	"	085
8º	"	711
9º	"	066
10º	"	570
11º	"	747
12º	"	793
13º	"	922
14º	"	556
15º	"	060
16º	"	335
17º	"	011
18º	"	925
19º	"	146
20º	"	811

ASI NACIO LA AVIACION

Los secretos, las frustraciones, los dramáticos momentos del inicio de la navegación aérea y el brillante triunfo final. La apasionante historia de los hermanos Wright, pioneros del vuelo tripulado. Léala en la Sección Libros de Selecciones de Febrero.

¡¡le ofrecemos un préstamo!!

PARA LA COMPRA DE SU AUTOMOVIL, CAMION, PICK-UP, RASTROJERO, 0 KM. O USADO DE CUALQUIER MARCA - FINCAS — MAQUINARIAS AGRICOLAS

PRESTAMOS	CUOTAS
$ 50.000	$ 455.
$ 60.000	$ 546.
$ 70.000	$ 637.
$ 80.000	$ 728.
$ 90.000	$ 819.
$ 100.000	$ 910.
$ 110.000	$ 1.001.
$ 120.000	$ 1.092
$ 130.000	$ 1.185
$ 140.000	$ 1.274
$ 150.000	$ 1.365
$ 160.000	$ 1.456
$ 170.000	$ 1.547.
$ 180.000	$ 1.638.
$ 190.000	$ 1.729.
$ 200.000	$ 1.820.
y hasta $ 400.000	

INTERES 6% ANUAL SOBRE SALDOS DEUDORES (MEDIO o/o MENSUAL) Sin garantía, sin sorteos, sin reajustes. Planes desde 24 a 96 meses. COMPRE AL CONTADO CON ESTA FINANCIACION

Casa Central: MAIPU 231 P.1o. — Cap. Federal

A NUESTRA EMPRESA LA PREMIA EL PUBLICO QUE LA DISTINGUE CON SU ELECCION EN TODO EL PAIS.

CONSULTENOS de 8 a 12.15 y de 16 a 20.30.

SUCURSAL MENDOZA
PASAJE SAN MARTIN - LOC. 31-SAN MARTIN 1136 - MZA.

ESTIMULO S.A.

De Ahorro y Préstamo para fines determinados Resp. Sec. de Estado de Justicia de la Nación No. 1 CJ 1992 - 1/10/68. Planes aprobados por Res. Esp. de Estado de Justicia de la Nación No. 1 CJ 2742 — 26/12/68. Cía. Aseg. Todas las autorizadas por la Superintendencia de Seguros de la Nación.

COMPRAMOS MANUAL del INGENIERO H'UTTE

Tratar al teléfono 231618 o personalmente en Sarmiento 165 - 3er. Piso, Oficina 325 de 8.30 a 12.30 horas.

11|2|C|949|11|2

Cursos Regulares

MAQUINAS CONTABILIDAD

IBM

PERFORACION - VERIFICACION - OPERACION

TEORIA - PRACTICAS INTENSIVAS

PROGRAMADOR - COMPUTADORAS/360

Introducción - Diagramación - Lenguajes

CERTIFICADO DE VALIDEZ INTERNACIONAL

INTEGRAL INSTITUTO ENSEÑANZA

(Inscr. Min. Educ. y Justicia Nac. Ley 13047 - Art. 2º Inc. C)

Informes e Inscrición: lunes a sábados 18.30 a 22.30 hs.

Colegio San Luis Gonzaga - Colón 93 - Mendoza

2|2|F|417|16|2-A.

ASINMET

LA ASOCIACION DE INDUSTRIALES METALURGICOS DE MENDOZA

A la Opinión Pública

Por resolución unánime de la asamblea convocada al efecto, ASINMET ha decretado para el día 16 de febrero un

PARO ABSOLUTO DE ACTIVIDADES

Los industriales Metalúrgicos de Mendoza paran por:

1) El logro de un clima de orden, seguridad y moral y la vigencia de las instituciones republicanas.
2) La contención del proceso inflacionario.
3) La eliminación del déficit fiscal.
4) El incremento de la productividad y la inversión productiva.
5) La descentralización y el desarrollo económico del interior del país.
6) El restablecimiento de la eficiencia laboral y la revisión de la ley de contrato de trabajo.
7) La aplicación de horarios que favorezcan el aumento de la producción.
8) La vigencia de la imprescindible equidad en la aplicación de las leyes del trabajo
9) La disminución de la presión impositiva y la no reimplantación del impuesto a las actividades lucrativas.
10) La no aplicación de la indexación en el terreno crediticio, impositivo y previsional.
11) La vigencia de una política crediticia adecuada.
12) La defensa de la pequeña y mediana empresa.

Mendoza, 9 de febrero de 1976

Sr. PELEGRIN SERRANO
SECRETARIO

Ing. CARLOS RODRIGUEZ
PRESIDENTE

11|2|F|45101|11|2

BODEGAS Y VIÑEDOS

GIOL e.e.i.c.

COMPRA VINOS

DEL BLOQUEO Y REBLOQUEO DE LA COSECHA 1974

a) - Existentes en sus bodegas, de propiedad de terceros, provenientes del BLOQUEO Cosecha 1974.

Precios: Los que correspondan al 50% de los fijados por la Secretaría de Estado de Comercio de la Nación.

Forma de Pago: En TRES documentos comerciales, mensuales y consecutivos, sin interés y de igual valor, con el primer vencimiento al 20/3/76.

b) - Cuotas de Prorrateo correspondientes a los trimestres agosto/octubre 1975, y noviembre 1975/enero 1976, del REBLOQUEO Cosecha 1974.

Precios: Los fijados por la Secretaría de Estado de Comercio de la Nación.

Forma de Pago: En TRES documentos comerciales, mensuales y consecutivos, sin interés y de igual valor, con el primer vencimiento al 30/3/76.

DESDE EL LUNES PROXIMO SE RECIBEN OFERTAS, HASTA EL 29 DE FEBRERO EN

CARRIL GOMEZ 248 - GUTIERREZ - MAIPU

Y en las delegaciones GIOL de San Rafael, General Alvear y San Martín.

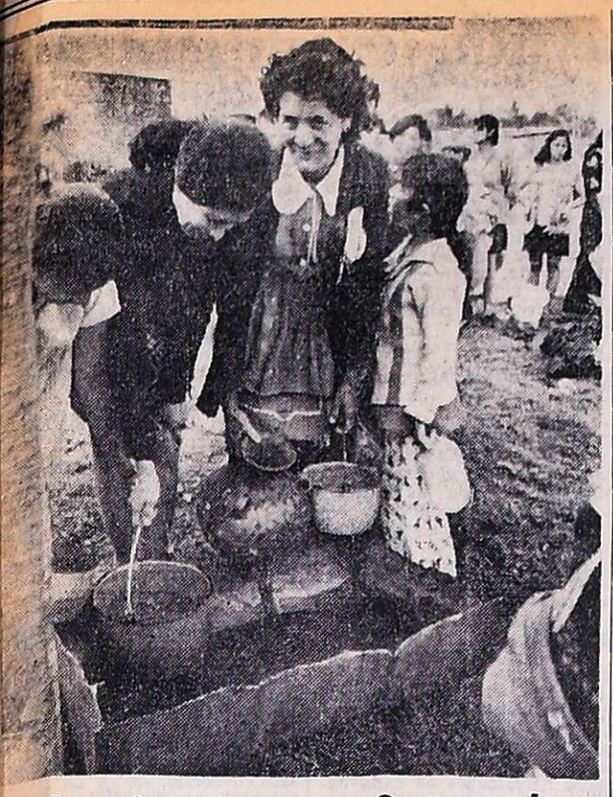

La situación en Guatemala

En la villa de Tecpan, Guatemala, el agua es muy escasa como consecuencias del sismo, que destruyó las instalaciones de aprovisionamiento y, por lo tanto, el vital líquido ha debido ser racionado. Aquí, una línea de mujeres, con recipientes, aguarda su turno para recibir su ración de agua. (Radiofoto de UPI).

La Policía Federal ejercerá el control de delitos económicos

Le concedieron amplios poderes y atribuciones

BUENOS AIRES, 10 (NA). — Por decreto 561/76 del Poder Ejecutivo —suscripto hoy por la presidente María Estela Martínez de Perón— se concedieron amplios poderes y atribuciones a la Policía Federal para ejercer el juzgamiento y control de los "delincuentes económicos" encuadrados en el marco de la ley de abastecimiento (20.680) y de las leyes 21.215 y 20.840.

La nueva norma legal fue dada a conocer por la Secretaría de Prensa y Difusión de la Presidencia, indicando en su comunicado oficial dicho departamento de Estado que tal determinación fue tomada para proteger "el salario real de los trabajadores y el presupuesto familiar, objetivos que bregan permanentemente por alcanzar las organizaciones sindicales".

Se indica igualmente que la Policía Federal ejercerá el control y juzgamiento en todo lo referente a la delincuencia económica "adoptando las medidas pertinentes para la efectiva aplicación de la ley antisubversiva que reprime el terrorismo económico, contra los empresarios y comerciantes, mayoristas y/o minoristas que infrinjan la ley de abastecimiento, especulando con acciones agiotistas o realizando el ocultamiento de mercaderías".

El texto completo del decreto 561/75 es el siguiente:

"Artículo 1º. — la Policía Federal ejercerá de inmediato el control y juzgamiento, en sede administrativa, previstos en el artículo 15 de la ley 20.680, a cuyo efecto queda autorizada para utilizar todas las atribuciones conferidas por dicha ley y, en especial, podrá:

a) aplicar las sanciones previstas en su artículo 5, incisos a), b), c), d), e, g), h), e i), con la duplicación, en su caso, y clausura definitiva, establecidas por el artículo 6 y sanción complementaria indicada por el artículo 8 y como asimismo la conversión permitida por el artículo 19.

"b) Imponer la detención o multa previstas por el artículo 9 de aquella ley.

"c) Disponer la prórroga hasta por un máximo de treinta días de la clausura preventiva autorizada por el artículo 12 inciso c) de la citada ley.

"d) Ordenar la detención preventiva a que alude el artículo 12 inciso h) de la misma ley.

"e) Disponer la venta, locación o consignación previstas por los artículos 14 y 21, a través de aquellos organismos del Estado que determine la Jefatura de Policía.

"f) Ordenar el cobro judicial de las multas que impusiere, cualesquiera fueren sus montos, designando representantes del Estado en juicio y facultándolos para solicitar las designaciones que alude el artículo 25 de la precitada ley.

"g) Dictar las normas reglamentarias que fuere menester para la debida actuación de los órganos y funcionarios que le estén subordinados —sea en forma transitoria o permanente— debiendo prever en aquellas un auto de cierre del sumario —que dictará el organismo que lo instruya—, a partir de cuya fecha comenzará a contarse el plazo de cinco días hábiles a que alude el artículo 10 inciso d) de la mencionada ley.

"Artículo 2. — El personal de la Secretaría de Comercio que actualmente desempeñe funciones de inspección y de asesoramiento técnico y contable en materia de vigilancia y contralor de la Ley 20.680, podrá ser adscripto en comisión, a la Policía Federal, por el tiempo que su jefatura determine.

Igualmente quedan incorporados a la Policía Federal los elementos de movilidad y el material técnico y administrativo, actualmente afectados a dichos servicios. La Jefatura de la Policía podrá requerir asimismo la adscripción o la colaboración del personal de otros organismos del Estado, en la medida necesaria para el mejor desempeño de tales funciones.

"Artículo 3. —" Sin perjuicio de lo dispuesto en el artículo 1, la Policía Federal, por conducto del Ministerio del Interior, procederá a elevar dentro de los sesenta (60) días de publicado el presente decreto, el proyecto completo de estructura orgánica de la Dirección de Investigaciones en lo Penal Económico, creado por la Ley 21.215. Dicha estructura deberá prever, asimismo, una división especializada en los delitos establecidos en los artículos 6, 7, 8 y 9 de la Ley 20.840.

"Artículo 4. — Los sumarios instruidos antes de la vigencia del presente decreto se substanciarán, hasta su conclusión, por la Secretaría de Estado de Comercio del Ministerio de Economía.

"Artículo 5. — Quedan derogadas todas aquellas disposiciones que se opongan al presente decreto.

"Artículo 6. — Comuníquese, publíquese, dese a la Dirección Nacional del Registro Oficial y archívese".

Trasladan a los precios mayores costos derivados del incremento salarial

BUENOS AIRES, 10. (NA) — La Secretaría de Comercio autorizó, esta noche, trasladar a los precios de venta los mayores costos originados por el reciente aumento salarial en su exacta incidencia

La medida, conocida por Resolución Nº 8 suscripta por el titular de la cartera, ingeniero José Llorens Pastor, señala que sólo se admitirá el cómputo de los incrementos de los costos laborales con el 19 por ciento de aumento

La incidencia de esos mayores costos salariales se relacionara con el monto de las ventas que resulte de multiplicar los precios de venta vigentes por el volúmen promedio de los últimos doce meses

Por otra parte, las empresas productoras de productos básicos, cuyo monto de facturación en los últimos doce meses supere los cien millones de pesos nuevos, se encuentran obligadas a presentar una declaración jurada ante la Secretaría de Comercio, como paso previo a trasladar dichos aumentos a los precios de venta.

La correspondiente declaración jurada, que deberá confeccionarse por duplicado, tendrá que ser firmada por el responsable de cada firma, en tanto que los datos tendrán que ser certificados por un contador público nacional.

Reunión secreta realizará mañana el Senado Nacional

BUENOS AIRES, 10 (Télam). — El titular del bloque oficial Frejuli del Senado Nacional, Humberto Romero, anunció esta noche que el cuerpo celebrará mañana sesión secreta, para tratar acuerdos en las Fuerzas Armadas y en la Justicia. Se invitará al ministro del Interior para analizar el momento político del país.

Romero, que formuló el anuncio tras una reunión que celebró la bancada mayoritaria entre las 19 y las 22,30, informó también que el bloque mayoritario invitará al ministro del Interior para "analizar el momento político del país y el plan político del Poder Ejecutivo con respecto a convocatoria electoral y actitudes puestas de manifiesto por los líderes de los distintos sectores".

Dijo tambien que mañana se reunirá con los presidentes de las bancadas del Senado Nacional para coordinar la labor a desarrollar durante la sesión pública, que tiene propósito de realizarse tambien mañana, en caso que el tiempo lo permita.

Sin embargo, el senador Romero estimo que son escasas las posibilidades de que la sesión pública se realice, debido a la reunión que esperan mantener con el ministro del Interior.

Por otra parte Romero informó, que en este momento, existen sólo seis proyectos de ratificación de convenios internacionales en espera de tratamiento y que se estaba coordinando con miembros de la Cámara de Diputados la celebración de reuniones, para acelerar el despacho de los proyectos sobre reforma impositiva y presupuesto nacional.

Cafiero será embajador ante la Santa Sede

BUENOS AIRES, 10. (NA). — El ex ministro de Economía, Antonio Cafiero, será designado embajador ante la Santa Sede, según trascendió hoy en esferas allegadas a la Casa de Gobierno.

El pliego, solicitando el correspondiente acuerdo del Senado, habría sido elevado hoy, según las mismas fuentes.

Esa representación diplomática, como se sabe, se halla vacante desde la designación del doctor Ricardo Guardo como ministro de Defensa, quien desempeñaba esas funciones.

Inhumaron los restos de la nuera de Agustín Lanusse

BUENOS AIRES, 10. (NA) — En un ambiente tenso y apesadumbrado, recibieron sepultura esta tarde, en el cementerio de La Recoleta, los restos de la nuera de quien fuera presidente de la Nación entre 1971 y 1973, Alejandro Agustín Lanusse, María Eulalia Caride, muerta en la víspera víctima de un atentado terrorista.

El cuerpo de la infortunada señora fue entregada esta mañana a sus deudos y trasladado inmediatamente al domicilio de su suegro, en Virrey Loreto 1833, del Barrio de Belgrano, donde se realizó el velatorio.

La víctima había contraído enlace, el primero de septiembre de 1972, con Marcos Lanusse. Era hija del ya fallecido doctor Alberto Caride, embajador en El Salvador hasta mayo de 1973 y hermana del ex secretario de Francisco Manrique cuando éste ocupó la titularidad del Ministerio de Bienestar Social.

En las inmediaciones de la vivienda del teniente general Lanusse pudo advertirse esta mañana una severa vigilancia policial. El periodismo fue mantenido a prudente distancia y toda persona que pasó por el lugar fue previamente identificada.

Diversas personalidades y autoridades militares se hicieron presentes en la residencia del general Lanusse, donde en amplia biblioteca, se instaló la capilla ardiente. El féretro, cerrado, se hallaba cubierto por rosas y orquídeas.

Entre las personas que se hicieron presentes en el acto de velatorio, se contaron el comandante general del Ejército, teniente general Jorge Rafael Videla; el ministro de Defensa, Ricardo Guardo; el ex titular del Ejército, teniente general (RE) Pascual Pistarini; el ex secretario de Prensa y Difusión, Edgardo Sajón; el ex comandante, teniente general Leandro Anaya; el dirigente del bloquismo, Leopoldo Bravo; los generales Guillermo Sánchez Almeyra, Mario Laprida, Héctor Solanas Pacheco, y el ex intendente municipal, Saturnino Montero Ruiz.

El teniente general Lanusse fue localizado, en horas de la madrugada de hoy, mediante la red policial, en Pinamar, donde se hallaba pasando una temporada de descanso. Enterado del trágico suceso, emprendió un rápido viaje a esta Capital.

LAS MANOS Y LA SALUD

Además de reflejar ciertos rasgos de la personalidad, las manos delatan el estado orgánico y emocional. Los médicos lo saben: a menudo ellas presentan los primeros signos de ciertos padecimientos. Conozca esta nueva y valiosa fuente de información leyendo Selecciones de Febrero, la revista-libro.

Edicto de Notificación

Gobierno de la Intervención Federal en Mendoza
Ministerio de Bienestar Social
Instituto Provincial de la Vivienda

"Instituto Provincial de la Vivienda, notifica posibles interesados y a los herederos de la sucesión de Alejandro Humar que por decreto 560/75 se ha declarado de utilidad pública y sujeta a expropiación, a que se refiere el artículo 49 de la Ley 1658, la fracción de terreno de (9) hectáreas aproximadamente, individualizadas como fracción "B", del inmueble de mayor superficie perteneciente a la Sucesión Alejandro Humar, ubicada en el Departamento Rivadavia, cuyos límites linderos figuran en la escritura inscripta en el Registro de la Propiedad bajo el número 1746 fs. 36 del Tomo 13 de Rivadavia Expediente C-2410 M. B. Social Sub Promoción Social y Vivienda". 10|2|F|52682|16|2|A

FOTOS CARNET
FOTO ALADINO
EN SU NUEVO LOCAL
San Juan 1392 - Tel. 218285
1|12|F|Pte.

ENTREGA INMEDIATA
Grupos electrógenos diesel fijos
26 kW
42 kW
61 kW
110 kW
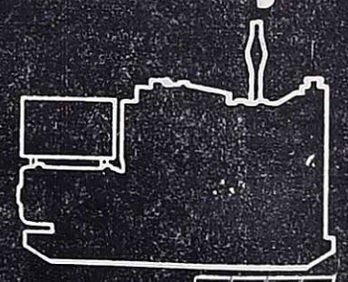
FIAT CONCORD
ZANETTINI INDUSTRIAL S.A.C.I.
Motores
RUTA 7-Km 1035-TEL. 22318
SAN MARTIN-MENDOZA
COLON 324 - CIUDAD
RODOLFO ISELIN 55 - SAN RAFAEL
LAPRIDA Y JUJUY - TEL 21322 - S. JUAN

ELECTRICIDAD LUCIO TODISCO
CERRADO POR VACACIONES
Comunico que permanecerá cerrado por vacaciones al personal e inventario, desde el 16 de febrero al 6 de marzo próximo.
9|2|C|505|13|2|A

ASOCIACION DE HOTELES, BARES, CONFITERIAS Y AFINES DE MENDOZA
CONVOCATORIA
ASAMBLEA GENERAL ORDINARIA
De acuerdo a lo resuelto por la Comisión Directiva de la ASOCIACION DE HOTELES, BARES, CONFITERIAS Y AFINES DE MENDOZA, en su reunión de fecha 4 de febrero de 1976, se convoca a ASAMBLEA GENERAL ORDINARIA a todos los asociados activos para el día 26 de febrero de 1976, a las 17 horas, en la sede social de la Entidad, calle Espejo Nº 235, de esta Capital, de conformidad con lo dispuesto en los artículos 18º, 25º, 36º y 50º de los Estatutos Sociales, para considerar el siguiente
ORDEN DEL DIA
1º) Designación de dos (2) socios presentes para que juntamente con el Presidente y Secretario refrenden el acta de la presente Asamblea.
2º) Lectura y aprobación de la Memoria y Balance del Ejercicio al 31 de mayo de 1975.
3º) Elección de nueve (9) Vocales Titulares, diez (10) Vocales Suplentes, un (1) Síndico Titular y un (1) Síndico Suplente.
4º) Designación de tres (3) socios presentes para la realización y fiscalización del escrutinio y firma del acta de sus resultados.
MENDOZA, Febrero de 1976.
JOSE JORBA, Secretario — JOSE MARTINEZ SBRIGLIO, Presidente
11|2|F|52945|11|2

EL MEJOR INTERES PARA AHORRAR
CERTIFICADOS TRANSFERIBLES
EL BANCO ASEGURA SU NEGOCIACION CUANDO UD. LO NECESITE
DEPOSITOS A PLAZO FIJO
NUEVAS TASAS
BANCO DE GALICIA Y BUENOS AIRES
TODO UN BANCO

en marzo, lo más importante junto a la fiesta de la vendimia

A partir del 6 de marzo Mendoza y el país expondrán su potencial agro-industrial y comercial en una Feria Exposición considerada ya como una de las de mayor envergadura desde la Feria de las Americas. 25.000 metros cuadrados.
Se calcula que visitarán FERIANDES 76, hombres de negocios de todo el país como así tambien del exterior.
Y por que no decirlo, mas de medio millón de personas.
Entre todos ellos esta ese cliente que a usted le interesa.
En este complejo arquitectónico de stands funcionalmente integrados usted podrá desarrollar sus contactos de venta para exitosas negociaciones.
Palabra de honor de quienes quieren que usted y el país realicen muy, pero muy buenos negocios.

FERIANDES '76
Restaurant • Juegos infantiles • Iluminación standart individual • Playa de estacionamiento amplia
Servicio de vigilancia general • Expendio de bebidas y jugos • Provisión de agua corriente • Guarderías
Asesoramiento integral • Recepcionistas y guías de la Feria • Galería de arte • Iluminación general
Espectáculos artísticos de programación variada • Servicio cinematográfico • Teatro infantil • Sanitarios
Servicio de ómnibus del centro de la ciudad a la puerta de FERIANDES'76.
CREACION Y REALIZACION Ferexport
Av. SAN MARTIN 1135 - Of. 64 - Tel. 231319 - Mza.
(Entrando por el Pasaje SAN MARTIN)
AUSPICIA:
CONFEDERACION ECONOMICA DE MENDOZA
VAM PUBLICIDAD

LOS ANDES

Fundado el 20 de Octubre de 1882 por el Dr. Adolfo Calle

Directoras:

Carmen Usandivaras de Calle
Elcira Videla de Schiappa de Azevedo

MENDOZA, MIERCOLES 11 DE FEBRERO DE 1976

El BID y la promoción industrial regional

Declaraciones formuladas por el vicepresidente del Banco Nacional de Desarrollo a su regreso de un viaje a Wáshington, en fecha reciente, dieron cuenta de una gestión por la cual el Banco Interamericano de Desarrollo, otorgará créditos a través del Banco Nacional de Desarrollo, a las pequeñas y medianas empresas industriales que requieren equipamiento en el exterior, habilitando a esos efectos una cartera de 60 millones de dólares. Estas operaciones se realizarán dentro del esquema de la ley 20.560 de promoción industrial. La idea es integrar la financiación de los proyectos de empresas industriales otorgando créditos para gastos locales y para el suministro de insumos externos.

Es propósito que la implementación de estos proyectos quede concluida antes que se realice la próxima reunión de Gobernadores del BID, en mayo, donde podría contemplarse el planteo de una línea de renovación periódica para proyectos financiados a largo plazo.

La política de apoyo financiero que cumple el BID para impulsar el desarrollo socio-económico de Latinoamérica constituye uno de los instrumentos más efectivos y compatibles con los requerimientos de los países del continente, pero es evidente que el manejo de esos recursos en cuanto a los destinatarios, que no está exento de connotaciones, puede ser orientado en sentido favorable en la medida en que los interesados formulen sus solicitudes en forma correcta y las respalden con políticas y actitudes coherentes, estables y orgánicas. Esta es una responsabilidad del gobierno cuya concreción depende de la eficiencia con que se muevan los organismos burocráticos y técnicos del área económica. Obviamente el desorden, la falta de seguridad, la indecisión y la ausencia de continuidad en los esfuerzos de desarrollo, atentan contra el objetivo de un financiamiento que indudablemente condiciona su relización.

Los momentos que vivimos no son los más propicios para dar la imagen de estabilidad y coherencia, pero también es evidente que más allá de las circunstancias adversas que caracterizan la actual coyuntura política y económica, el país tiene exigencias de crecimiento, expansión, estabilidad y desarrollo armónico que justifican, por la autenticidad de la voluntad nacional que las impulsan, un legítimo derecho a solicitar el apoyo financiero internacional. Esta apreciación debe ser, sin embargo, desde el punto de vista del interés global del país, enfocada teniendo en cuenta los requerimientos inaplazables de la economía regional. En un país donde desafortunadamente estamos acostumbrados a soportar formulaciones y soluciones formales, que muchas veces no pasan del nivel enunciativo, tiene importancia que cuando se establece un régimen que tienda a posibilitar el despegue del interior, los esfuerzos del gobierno guarden coherencia con ese objetivo. Nos referimos al régimen de promoción industrial cuyo impulso, hasta ahora retardado por causas que son de todos conocidas, es de fundamental importancia lograr una vía de financiamiento. Una de las razones del estancamiento en que se encuentran los sectores económicos del interior, está dada por la ausencia de inversiones o, en el mejor de los casos, por la insuficiencia de medios para afrontar proyectos de mejoramientos o de transformación. El problema del estancamiento o deterioro en que se encuentra la mayoría de las pequeñas y medianas empresas industriales, responde indudablemente al azote de la inflación, pero también obedece en buena medida a la falta de equipamiento, medios, insumos y tecnología para afrontar su expansión. Esta situación hace que muchas iniciativas orientadas a crear infraestructuras, diversificar la economía, levantar el nivel de la productividad y sustituir importaciones como camino hacia la anhelada liberación, queden congelados por falta de apoyo financiero para asumir la difícil tarea de su implementación.

Ahora bien: la posibilidad de lograr líneas crediticias del BID para dar impulso al régimen de promoción industrial, requiere contar con condiciones internas adecuadas. En primer término, la decisión política de canalizar esos recursos hacia el interior. Luego, que realmente funcionen ls mecanismos del régimen en las provincias en forma coordinada con las previsiones del plan nacional de desarrollo industrial. Asimismo, que las regiones con posibilidades de alcanzar esos créditos estén en condiciones de acometer proyectos seriamente planeados teniendo en cuenta el modelo de economía que conviene a sus elementos naturales de desarrollo. Una amplia participación de los sectores empresarios en el delineamiento de estos proyectos es tan importante como el asesoramiento que se brinde a los industriales dentro del esquema de prioridades que deben ser atendidas. Entonces si se podrá hablar de un programa de promoción y desarrollo industrial para el interior.

Por ahora existe una posibilidad cierta de poner en marcha aspectos del régimen. De la forma en que las provincias, entre ellas Mendoza, aborden la cuestión, dependerá que esos beneficios tengan los resultados apetecidos.

Aspecto general de la asamblea de la UCIM en la Bolsa de Comercio.

UCIM resolvió por unanimidad un paro de actividades el 16

En el transcurso de una asamblea general realizada en el salón de ruedas de la Bolsa de Comercio de nuestra ciudad, a la que asistieron más de doscientos empresarios, la Unión Comercial e Industrial de Mendoza resolvió acatar el paro de actividades dispuesto para todo el país por APEGE a efectivizarse el lunes 16 del mes en curso. El pronunciamiento de la asamblea fue por unanimidad, haciéndose constar la voluntad de los asambleístas de llevar a cabo la medida en la provincia aun cuando otras entidades del empresariado mendocino no adhieran. Asimismo se resolvió cumplir la decisión para el día fijado en el caso de que en el orden nacional el paro fuera dejado sin efecto.

Durante el desarrollo de la asamblea se formularon duras críticas a la política económica y al gobierno nacional y se resolvió formar una comisión especial, integrada por los miembros de la comisión directiva de UCIM y tres asambleístas, para que redacten una resolución que haga suyos los conceptos y disposiciones de la resolución aprobada en Buenos Aires el 28 de enero e incluya los puntos relativos a situaciones de orden local. Esa resolución será comunicada a las autoridades de la Confederación General Económica de Mendoza en una reunión que se efectuará hoy a las 20, oportunidad en que se deberá decir la actitud a asumir por esa entidad.

Entre otros puntos se acordó realizar una campaña de esclarecimiento para que la población conozca los fundamentos de la medida tomada por el empresariado y se recomendó a los asambleístas que, en caso de que los bancos privados adhieran al paro en forma colectiva, cosa que es posible, según se señaló, se abstengan de realizar operaciones en los bancos oficiales. También se recomendó anticipar o diferir la publicación de avisos comerciales en diarios y emisoras para que el lunes 16 no aparezca publicidad alguna en esos medios.

La asamblea

La asamblea fue presidida por el vicepresidente en ejercicio, señor Julio Cesar Bac, a quien acompañaban los directivos de la UCIM, quien realizo la apertura del acto con un discurso exponiendo los motivos de la convocatoria. Dijo que "el empresariado debia buscar soluciones a la asfixia que producen las leyes, disposiciones y medidas que deterioran diariamente la empresa privada y descapitalizan a los que con sacrificio y tenacidad han conseguido algo". Agregó que "es imposible soportar mas la voracidad fiscal, la exagerada burocracia estatal que provoca déficit presupuestarios billonarios, el abuso de la emision de moneda sin respaldo, que está causando la permanente perdida del valor adquisitivo del pueblo y que no permite estabilizar un salario real al trabajador, con las consecuencias de una inflación incontrolada que nos esta empobreciendo a todos".

Posteriormente se dio lectura a la resolución aprobada en Buenos Aires cuyos conceptos y determinaciones fueron rubricados con aplausos por los asambleistas. La presidencia informó seguidamente sobre las adhesiones formuladas por las cámaras que integran la entidad y anticipó la comunicacion de AUTAM de efectivizar el paro del 16.

Luego se invitó a los asambleistas a exponer sus puntos de vista o inquietudes. El primer orador fue el señor Farmache, del Seguro, quien se refirió "al peligro de la sovietización que comenzó —dijo— el 11 de marzo de 1973 cuando Cámpora hablaba de la Patria Socialista". Expresó que es preciso decirle al pueblo que el empresariado no lucha por intereses sectoriales sino en defensa de la comunidad y opinó que hay algunos empresarios que no conocen la problemática.

También usó de la palabra un comerciante de nacionalidad chilena —según lo expresó— denunciando abusos en el cobro de tarifas de servicios públicos. Dijo que "hay peligro de que en la Argentina se repitan episodios ocurridos en Chile durante el gobierno de Salvador Allende, cuando se practicaba la toma de empresas", y pidió definiciones a la UCIM sobre estos peligros.

El señor John A. Walker, que también usó de la palabra, expresó que tenía entendido que la Federación Económica no adheriría al paro del 16 y que si eso era así, era una buena ocasión para que la UCIM se desligue de esa entidad. También recomendó "boicotear el banquete de las fuerzas vivas".

En un enérgico discurso el empresario Miguel Bauzá se refirió a la C.G.E. señalando que "ese es un cáncer que ya ha terminado como terminó la otra vez".

Por su parte el ex presidente de la UCIM, doctor Juan Puerta, dijo que la Confederación Económica de Mendoza "no ha emitido juicio todavía".

Numerosos otros oradores terciaron para fijar puntos de vista coincidentes con la necesidad de adoptar una firme actitud, ratificándose la decisión de efectivizar el paro en Mendoza cualquiera sea el resultado de otras resoluciones.

Severa crítica a la política impositiva formula UCIM

La Unión Comercial e Industrial de Mendoza emitió un comunicado de prensa por el que fija posición "respecto del propósito de reimplantar el impuesto a las actividades lucrativas y de producir reformas en los gravámenes que implican una mayor presión tributaria".

Señala que según surge de las declaraciones del nuevo ministro de Economía no existen muchas posibilidades de que se vaya a descartar la implantación de esas dos posibilidades y afirma que, como se sabe, el gobierno nacional, a principios de diciembre elevó al Congreso diversos proyectos de ley en los que se propician reformas en materia impositiva y se establecen normas de aplicación de los gravámenes.

Luego de otras consideraciones el documento de la UCIM expresa que:

"En general todos los sectores vinculados a la producción nacional ya se han pronunciado en contra de las reformas impositivas propugnadas por la conducción económica porque ellas implican acentuar la presión tributaria y reducir considerablemente las posibilidades de maniobra de la pequeña y mediana empresa especialmente de por sí, saturada por los mayores costos y una inflación que hace estéril todo esfuerzo por mantener los indices de productividad. El Estado nuevamente tiende a solucionar sus propios problemas financieros y una vez más apela al contribuyente como medio real de obtener mayores ingresos.

"Al instituirse el IVA se sostuvo que sus objetivos fundamentales eran la disminución de la carga financiera y la presión tributaria sobre los responsables que tributaban el impuesto a las ventas. También se destacaba que con él se disponía simultáneamente la eliminación de los impuestos provinciales a las actividades lucrativas y de las tasas de bases similares que percibían las municipalidades. Pero a tan sólo once meses de la implantación de esta novedad en materia impositiva, el gobierno parece volver sobre sus pasos arguyendo que el sistema tributario de las provincias deberá recuperarse como fuente de financiamiento genuino de los gastos presupuestarios de cada Estado. Para ello se requiere que la recaudación impositiva de este año supere en un 150% a la registrada al 31 de diciembre último.

"Al implantarse el IVA se sostuvo que los impuestos a lucrativas y a las ventas iban a ser compensados a las provincias por este nuevo gravamen y que la Nación, a través de la ley de coparticipación federal distribuiría la parte que correspondiera a cada Estado. Pero nada de eso ha ocurrido; al contrario, se ha acentuado la voracidad fiscal con la corrección de algunas disposiciones que implican fijar una tasa mínima del 1,6% y adicionales y cuotas fijas, cosas que originariamente no estaban contempladas. Y por si fuera poco, también se incorpora a este régimen tributario a las cooperativas, las que antes estaban exentas del pago del gravamen".

Así las provincias aparecen como "convidadas de piedra" en esta nueva iniciativa del gobierno nacional en cuanto a la implementación de las normas impositivas. La concertación fiscal entre el gobierno nacional y las provincias, en la reunión que a ese efecto convocó el entonces ministro de Economía, doctor Antonio Cafiero, sólo representa para ellas una autorización para reimplantar el impuesto a las actividades lucrativas. No se contempla un reintegro mayor para las provincias sino tan solo, como objetivo fundamental, solucionar la insuficiencia de los recursos del Estado nacional, con el agregado de la indexación, a efectos de asegurar al fisco que la inflación en descontrolada carrera, no reduzca considerablemente el valor de los ingresos tributarios.

"La Unión Comercial e Industrial de Mendoza en varias oportunidades ya ha planteado las serias implicancias que tendrá la aplicación de esta nueva política impositiva que persigue que los gastos públicos sean financiados con impuestos, lógicamente sin compensación alguna, vale decir sin propugnarse una disminución con el déficit fiscal que sigue siendo descontrolado. Esta situación ha sido planteada reiteradamente a las autoridades nacionales —al propio ministro de Economía y ante los presidentes de ambas cámaras del Congreso— pero sin obtener respuesta.

"Las recientes declaraciones del ministro Mondelli mantienen latente la preocupación del empresariado porque no se induce de ellas que exista el propósito del gobierno nacional de realizar modificaciones sustanciales en los proyectos ya remitidos al Congreso. Tampoco existen en el orden provincial perspectivas que permitan inferir que se va a encarar una gestión para obtener una reconsideración de las medidas que se propician. Pero si esto no se procura —como ya se ha puntualizado— es cierto, el Estado podrá obtener mayores recursos para hacer frente al creciente déficit fiscal pero al mismo tiempo sumirá a las pequenas y medianas empresas en una crisis que ya envuelve a toda la economia nacional y que se traducirá en los sectores de menores recursos en el encarecimiento de sus insumos y fundamentalmente en acentuar la recesión en la productividad y provocar el estrangulamiento del empresariado. En definitiva, también el consumidor aportará su cuota en desmedro de su poder adquisitivo".

Acuerdan ayuda crediticia a productores damnificados

El Banco Central acordó al Banco de Mendoza un redescuento que asciende a 7.350 millones de pesos moneda nacional con destino al otorgamiento de créditos a los damnificados por el temporal de nieve que azotara San Rafael y General Alvear los días 6, 7 y 8 de agosto de 1975.

La medida fue dispuesta por el Banco Central en respuesta a una gestión que oportunamente realizara el titular del Banco de Mendoza, doctor Rafael César Tabanera, y la entidad local ya ha impartido a las sucursales ubicadas en los nombrados departamentos las instrucciones necesarias para agilitar la tramitación de los créditos. El Banco de Mendoza comunicó además por nota a las cámaras de Comercio e Industrias de San Rafael y General Alvear la resolución del Banco Central.

Se informó por otra parte que se gestiona ante el Banco Central la incorporación del departamento Malargüe en los beneficios de ayuda extraordinaria establecidos para los departamentos sureños referidos. En apoyo de esta medida se señala la afligente situación que ha creado a los hacendados de Malargüe la gran mortandad de animales ocasionada por ese fenómeno climático. Asimismo se pide la modificación de la reglamentación de la concesión de créditos para que estos alcancen el rubro ganadería, que no está contemplado en las pertinentes instrucciones.

Luján y Maipú

El senador nacional por el Partido Demócrata, doctor Amadeo R. Frúgoli, nos hizo llegar el texto de una nota firmada por los señores Raúl Pedro Etchevers y Adolfo Rubén Sanguinetti, vicepresidente en ejercicio de la presidencia y subsecretario del directorio del Banco de la Nación, respectivamente, en la que se le anuncia que la entidad crediticia ha decidido otorgar una línea especial de créditos a los agricultores de Luján de Cuyo y Maipú y cuyos cultivos resultaron afectados por el último temporal.

La nota, dice textualmente:

"Tengo el agrado de dirigirme al señor senador con referencia a su nota de fecha 22 del actual, en la que señala que considera de fundamental importancia que las instituciones bancarias oficiales arbitren en forma urgente las medidas necesarias para concurrir —a través de una línea especial de créditos— en apoyo financiero de los perjudicados por el temporal que afectó cultivos de los departamentos Luján de Cuyo y Maipú de la provincia de Mendoza.

"Al respecto, cumplo en informarle que los gerentes de filiales de esta Institución cuentan con facultades de carácter permanente que les permiten otorgar franquicias (que pueden consistir —según las reales necesidades de cada caso— en la concesión de renovaciones y/o esperas y/o en el otorgamiento de nuevos préstamos) cuando los productores atraviesan por dificultades financieras emergentes de circunstancias ajenas a su voluntad y no imputables a su negligencia, o sea que dichos funcionarios están en condiciones de actuar de inmediato ante situaciones como la creada por la adversidad climática que origina su presentación.

"Por otra parte, llevo a su conocimiento que —como es de práctica— se ha ordenado la realización de una completa evaluación de los efectos de dicho temporal, a fin de contar con elementos de juicio que permitan determinar si el de las mencionadas facultades es un medio idóneo para borar eficazmente en la peración de los damnificados —en caso que así no fuera establecer las facilidades ticias que las circunstancias aconsejen. Además, tales servirán de base para fijar posición de este Banco al tar el problema a nivel de Comisión Nacional de Emergencia Agropecuaria.

"Al asegurarle que esta titución actuará en la consideración del problema plantado con la sensibilidad que le característica, saludo al señor senador con mi consideración más distinguida".

Jubilaciones

Ex Cajas de Ferroviarios y de Servicios Públicos. — El Banco de Mendoza abonará a partir de hoy, de 8 a 11, los beneficios de las ex cajas 10650 Personal Ferroviario y de Servicios Públicos. Asimismo la Caja Nacional de Ahorro y Seguro pagará hoy de 17.30 a 18.30 la totalidad de las jubilaciones y pensiones de los beneficiarios que cobran por su intermedio de la ex caja ferroviaria. A partir de mañana, se continuará con los mismos pagos, de 7,15 a 20.

Agua y Energía celebrará su 29º aniversario

Mañana, a las 20, con un acto que se realizará en la sede del Club Agua y Energía Eléctrica, la empresa nacional festejará el 29º aniversario de su creación.

El programa preparado para la oportunidad se desarrollará de acuerdo con el siguiente detalle: recepción de autoridades e invitados especiales; Himno Nacional; discurso de un representante gremial; discurso del ingeniero Orlando Abaurre, administrador de la Regional Cuyo, en representación del administrador general; entrega de medallas y diplomas recordatorios al personal que ha cumplido 25 años de servicio y vino de honor.

Revisación médica de aspirantes al ciclo primario

La Dirección de Asistencia Médico-Social, de la Dirección General de Escuelas, recuerda que es obligatorio para los aspirantes a ingresar a primer grado en establecimientos provinciales, el examen médico odontológico.

Los padres deberán concurrir con sus hijos al examen médico escolar, sito en Calle 939, ciudad, en horario de 7 a 13 y de lunes a viernes.

También los maestros de aspirantes a ingresar a la escuela deberán cumplir con el mismo requisito. Para ello deberán concurrir al mismo lugar en idéntico horario.

Gestiones para el 'Operativo Cosecha' de G

Viajó ayer a la Capital Federal el interventor en Bodegas y Viñedos Giol, coronel Vicente Ramírez, Realizó gestiones para instrumentar un crédito ya acordado por el Banco de la Nación de 2 millones de pesos, destinados a apoyar a los pequeños y medianos productores vitivinícolas ante la próxima cosecha.

Según se informó, este programa financiero integrado al operativo cosecha 1976 que la bodega estatal implementará a breve plazo.

Becas

La Intervención en Bodegas y Viñedos Giol suscribió recientemente una resolución por la cual se crea un sistema de becas destinadas a hijos del personal que presta servicios en la empresa, con el objeto de cooperar a la capacitación de la juventud.

El programa de becas determina 19 de ellas para estudios secundarios que se distribuirán en casa matriz y sucursales de acuerdo a un método de selección que favorece a los alumnos más aventajados y que otorgarán dotados de 600 pesos mensuales cada una.

Para el nivel universitario se han destinado 15 becas con una dotación mensual de 1.000 pesos, y para el primario, 5 becas de 250 pesos.

Estos beneficios, según se informó, tendrán una duración de 10 meses, correspondiente al ciclo lectivo. Sus importes se abonarán junto con los haberes de los padres de los becarios correspondiente al mes de marzo próximo.

Actividad política

Partido Justicialista

Delegados departamentales. — Mediante resolución Nº 21 el triunvirato interventor y reorganizador del Partido Justicialista Distrito Mendoza designó los respectivos triunviratos interventores y reorganizadores del partido en trece departamentos de Mendoza. Este es el detalle (en primer lugar se consigna al representante de la rama política, en segundo al de la gremial y en tercer, al de le femenina): Santa Rosa, Jorge Quiroga, Pedro Leiva y Valeria Ojeda; Luján, Adolfo Marcos Estrella, Felipe Bustamante y Raquel René Oros; Tunuyan, Silvestre Hinojosa, Carlos Fuentes y María Olga Saiz; Capital, Manuel Vitolo, Enrique Udondo y Catalina Abbona; Lavalle, Florencio Videla, Humberto Ignacio Pio y Faustina Alaniz; Las Heras, Manuel F. Lima, Lindor Peñaloza y Eve Bracamonte; Guaymallén, Pedro Pablo Coria, Olegario García y Graciela E. Meza; San Martín, Carlos José Negri, Oscar Neri Cayla q María Inés Paradela; Maipú, Clemente Abrahan Montaña, Santiago Castro y Elia Sonia Chisari; La Paz, Levin Reclús Zugasti, Carlos Quiroga y Antonia Fuente; Malargüe, Manuel R. Rodríguez, Sixto Poblete y Ahida Cristina Poblete; General Alvear, Ildefonso Méndez, Julio Venturini y Ramona Sosa; San Rafael, Esteban Pesano, Julián Contreras y Alicia del Valle Giménez. La resolución está firmada por Héctor J. Spinelli (rama política), Juan Agustín Petrich (gremial) y Andina Martina de Gras (femenina).

Junta Electoral Provincial. — Los integrantes del organismo recorrieron los departamentos a fin de tomar contacto con los candidatos propuestos para formar parte de las juntas electorales de cada zona. "El objetivo de estas giras —se indica— fue el tener cabal conocimiento de quienes tendrán a su cargo el acto eleccionario del 21 de marzo. Después del análisis de los informes de cada miembro, la Junta Electoral procederá al nombramiento de las juntas electorales departamentales, con el objeto de acelerar los trámites que hagan al éxito del acto comicial interno". Se añade que el titular de la Junta, doctor Rafael César Tabanera, estimó que las tareas en el interior de la provincia se cumplen satisfactoriamente.

Agrupación "Lealtad a Isabel" - Lista Azul. — Dio a conocer una declaración en relación con el anunciado paro empresario.

Se califica como incomprensible una paralización de las actividades empresarias "frente a la situación de emergencia que nuestro país atraviesa como consecuencia de la agresión externa y la subversión interna. No es difícil pensar que se sumen así a todos los que sueñan con el retorno a una epoca definitivamente superada en la vida política y social argentina". Se resuelve por último "reclamar al triunvirato interventor del Partido Justicialista un pronunciamiento", además de "solicitar al gobierno provincial que, agotados los medios persuasivos, se haga cumplir estrictamente la legislación vigente que encuadra este tipo de actos dentro de la subversión y el terrorismo y convocar a todos los peronistas a ser custodios de nuestra revolución en paz".

Educacionales

Escuela B.M. Nº 1 "Fray Luis Beltrán". — Durante los días 17 y 18 se entregarán los permisos de exámenes y el 23 comenzarán los exámenes previos.

ENET Nº 1 de San José. — Las solicitudes de exámenes previos deben ser presentados entre el 16 y el 20, 8 a 11 y de 16 a 19. Los profesores deben retirar hoy el listado de los turnos de exámenes.

Escuela Nº 59-P "Domingo Faustino Sarmiento". — Informó que se encuentra abierta la inscripción de alumnos para jardín de infantes y de 1º a 7º grados. Los interesados deberán concurrir de lunes a jueves, de 18 a 20.

Escuela Nº 4 BM "José Vicente Zapata". — Informó que el 27 próximo vence el plazo para retirar permisos de examen y que se encuentra abierto el registro para clases de apoyo. Se atiende en el local escolar, de 9 a 11.

Escuela de Bachillerato y Magisterio Especializado "María Elena Champeau". — Comunicó que hasta hoy, de 8 a 12, se inscribirá en los cursos de apoyo, que se dictarán en el establecimiento, calle Sáenz Peña 1781, Godoy Cruz. Los cursos se iniciarán de mañana.

Por otra parte, se informó que del 19 al 24 de este mes deberán presentar su solicitud de examen los alumnos que rindan en carácter de previo, regular y libre.

S.U.T.E. — A los miembros del secretariado departamental de Las Heras se ha citado para mañana a las 19.30, en la sede de Godoy Cruz 310.

Gremiales

Unión Personal Civil, de la Nación. — El sector nacional comunicó que sus afiliados deberán concurrir a la sede de la delegación, avenida España 1235, local II, de 18 a 20, con el objeto de presentar fotografía y demás datos para obtener credenciales que les permitan hacer uso del cámping y de la farmacia sindical del ISMOS.

Sindicato de Luz y Fuerza de Mendoza. — El consejo directivo de esta entidad gremial ha convocado a sus afiliados a una asamblea general extraordinaria que se realizará el viernes, a las 16.30.

Se tratará el siguiente orden del día: lectura del acta anterior; designación de dos socios para su firma, y consideración de problemas de las cooperativas eléctricas.

Entidades culturales

Federación Argentina de Mujeres Universitarias — FAMU filial Mendoza, ha organizado una excursión turística cultural para los días 28 y 29 de febrero y 1 y 2 de marzo. Las asociadas que deseen participar del viaje deben inscribirse hasta el próximo viernes, mediante los teléfonos 243414 y 240019, llamando en horas de la tarde.

INSTITUTO DE SERVICIOS SOCIALES PARA EL PERSONAL FERROVIARIO

RESIDENCIAS MEDICAS

— El Instituto de Servicios Sociales para el Personal Ferroviario, llama a inscripción de médicos para cubrir puestos de Residentes Médicos en los Policlínicos Ferroviarios Central, Evita de Córdoba, Mendoza y Tucumán, a postulantes que acrediten fehacientemente condición de: Ferroviarios, cónyuge, hijo o hermano de ferroviario; como así también condición de agente del Instituto, cónyuge, hijo o hermano de agente del Instituto, para las siguientes Residencias:

— **POLICLINICO FERROVIARIO CENTRAL:** Clínica Médica; Cardiología; Ortopedia y Traumatología; Cirugía General; Tocoginecología; Pediatría; Cirugía Cardiovascular; Anatomía Patológica; Urología; Nefrología.

— **POLICLINICO FERROVIARIO "EVITA" de Córdoba:** Clínica Médica; Cirugía General; Anatomía Patológica; Radiología.

— **POLICLINICO FERROVIARIO MENDOZA:** Clínica Médica; Cirugía General; Tocoginecología; Pediatría.

— **POLICLINICO FERROVIARIO TUCUMAN:** Clínica Médica; Cirugía General.

— **DOCUMENTACION:** Fotocopia autenticada de título habilitante.
Certificado de promedio general de la carrera, otorgado por la Facultad de Medicina correspondiente.
Certificado de acreditación de grado de parentesco, expedido por la Empresa Ferrocarriles Argentinos o el Instituto de Servicios Sociales para el Personal Ferroviario, según corresponda.
Cédula de Identidad, Libreta de Enrolamiento o Documento Unico de Identidad; Libreta Cívica.
Edad máxima para la inscripción: 31 años.
Tiempo máximo de egresado tres (3) años.

— **PERIODO DE INSCRIPCION:** Del 11 al 26 de febrero de 1976, personalmente de lunes a viernes, de 9 a 13 horas, o por pieza postal certificada con aviso de entrega hasta las 12 horas del día 26 de febrero de 1976.

LUGARES DE INSCRIPCION:

Capital Federal: Departamento de Contralor de los Profesionales de las Ciencias Médicas y Afines - Corrientes 2294 - Piso 13º - Capital Federal.

Policlínico Ferroviario Central - Departamento Educación Médica - Avda. Pte. Ramón Castillo y Calle 2 - Puerto Nuevo.

Córdoba: Policlínico Ferroviario "Evita" - Bajada del Pucará y Amadeo Sabattini - Ciudad de Córdoba.

Mendoza: Policlínico Ferroviario Mendoza - Paso de los Andes 3051 - Ciudad de Mendoza.

Tucumán: Policlínico Ferroviario Tucumán - Av. Sarmiento 890 - Ciudad de San Miguel de Tucumán.

INSTITUTO DE SERVICIOS SOCIALES PARA EL PERSONAL FERROVIARIO

Decreto Ley 18.290/69 - Inscrip. Reg. Nac. de Obras Sociales Nº 0118/0

MBS
MINISTERIO DE BIENESTAR SOCIAL
Secretaría de Estado de Seguridad Social

11|2|F 1476 11|2

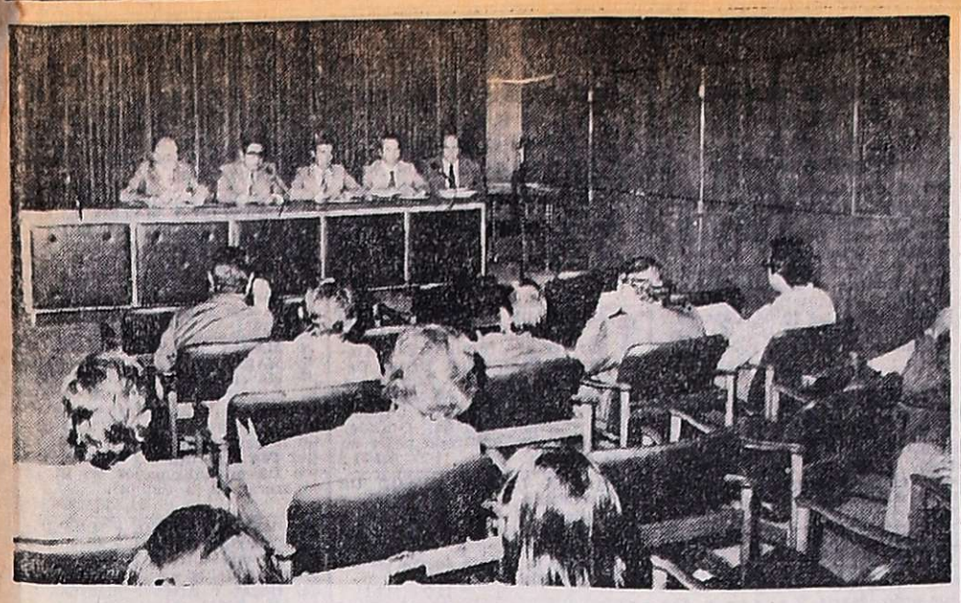

Reunión de trabajo realizada ayer en la Casa de Gobierno.

Estudian en los municipios la formación de zonas industriales

En la sala de situación de la Casa de Gobierno, se efectuó ayer la primera reunión de trabajo de los técnicos designados por las municipalidades de la Provincia, para la creación de parques industriales en los distintos departamentos. En esta tarea también prestan su colaboración, funcionarios de la Dirección de Industrias.

Presidió la sesión el subsecretario de Industria, Comercio y Minería, licenciado Gustavo Kaul y se hallaban presentes, además de los técnicos municipales, el director de Industrias, doctor José Ferrer y el titular de Municipalidades, señor Daimiro Rodríguez.

En primer término usó de la palabra el subsecretario Kaul, quien señaló la importancia de estas tareas que se enmarcan en una política provincial destinada a producir el despegue industrial de Mendoza y dentro de los cuales —dijo— los parques industriales son sólo una parte, aunque de gran importancia.

El titular de Industrias, doctor Ferrer, se refirió al convenio firmado por las comunas el 2 de enero pasado y a otros aspectos del problema, con vistas a intensificar el desarrollo del proyecto de parques industriales en los departamentos.

La Intervención Federal aprobó —según se informó— el plan de trabajos y objetivos presentados por la Dirección de Industrias, con relación a los parques industriales.

Participan de ese plan el ente estatal provincial y un equipo técnico municipal. Las carpetas que deben confeccionar cada municipio deben contener los siguientes elementos: un plano político general del departamento, vías de comunicación, ferrocarriles, energía eléctrica, provisión de agua potable y riego, desagües de aguas servidas, comunicaciones, gas, transporte, cualquier otro detalle de interés local, plano general del departamento donde se proyectará el parque industrial, relevamiento industrial del departamento clasificado por tipos de industrias, relevamiento de industrias que deseen instalarse en el parque industrial de manera inmediata y un relevamiento de las industrias que por razones de salubridad ambiental deben erradicarse con urgencia de las zonas residenciales o mixtas.

Una vez estudiadas las carpetas, la Dirección de Industrias procederá a la zonificación de los parques industriales para las industrias de mayor capacidad industrial; determinará las industrias que por su actividad específica produzcan emanaciones nocivas o aguas servidas que sean perjudiciales para su radicación racional dentro del perímetro del parque industrial.

Se agrega que entre los objetivos de estos parques industriales, se cuentan la necesidad de expandir las industrias locales en zonas apropiadas para su desarrollo; erradicación de la zona residencial o habitacional de las industrias nocivas para la higiene ambiental; concentración de las industrias afines con el propósito de acelerar e incrementar la producción; favorecer el desarrollo de los procesos de transformación regionales, mediante una acertada diversificación económica; ofrecer y estimular el desarrollo de nuevos procesos tecnológicos adecuados para la incrementación de la producción; suministrar las infraestructuras adecuadas como son la energía eléctrica, gas, agua, desagües, caminos, ferrocarriles, etc.; ampliar las oportunidades de empleo en todos sus niveles en especial a los egresados recientes de universidades; elevar el ingreso disponible de la población local al crearse nuevas fuentes de trabajo y, finalmente, activar las pequeñas y medianas empresas para que se incorporen al parque industrial.

Unifican reclamos los productores vitivinícolas

Un grupo de productores vitivinícolas visitó ayer este diario para informar sobre el resultado de una reunión donde se trataron serios problemas que afectan a esa industria.

Añadieron que en esa reunión se procedió a la integración de una delegación para que, junto con otra similar de San Juan, entreviste hoy al subsecretario de Comercio de la Nación. Ante este funcionario, la delegación mendocina sostendrá la necesidad de que se fije un precio de $ 15 al vino criollo de traslado y $ 1.200 al quintal de uvas criollas.

Finalmente, nuestros visitantes hicieron entrega del siguiente comunicado de prensa:

"Frente a las gestiones que los productores vitivinícolas, bodegueros y gobierno de San Juan, realizarán ante la Secretaría de Comercio de la Nación, para lograr un reajuste en el precio de vino de traslado, acorde con la depreciación monetaria y el proceso inflacionario, la Sociedad Vitivinícola de Mendoza (Centro de Bodegueros Trasladistas), Asociación de Viñateros Independientes de Mendoza, Asociación de Productores Vitivinícolas del Este (Mza.), Centro de Viñateros y Bodegueros del Este (Mza.), Asociación de Viñateros de Mendoza y Asociación de Cooperativas Vitivinícolas de Mendoza, reunidas el día de la fecha, han resuelto adherir a las mencionadas gestiones y sumar su esfuerzo para lograr el aumento del precio de los vinos de traslado, que es la principal divisa de ambas provincias cuyanas y el ingreso fundamental que se redistribuye en todas las capas que forman el complejo socio-económico cuyano.

Como fundamentación a tan justa reclamación que se hará ante las autoridades nacionales, sirvan los datos estadísticos comparativos que a continuación se dan: para adquirir un camión de uso "finquero", en el año 1971 se necesitaban la cantidad de 63.181 l. de vino criollo u 821 Qs. de uva criolla; para adquirir el mismo camión en 1975 se necesitan 346.417 o 4.500 Qs. de uva criolla.

Para comprar un "tractor viñatero" en 1971 se necesitaban 29.740 litros de vino criollo o 327 Qs. de uva; para comprar el mismo tractor en 1976 se necesitan 115.000 lts. de vino ó 1.495 Qs. de uva.

Para hacer una perforación de 150 metros de 8" standard bomba y sin motor, en 1971 se necesitaban 44.000 litros de vino ó 572 Qs. de uva, en 1976 se necesitan 220.000 litros de vino ó 2.860 Qs. de uva.

El aceite emulsionable en 1971 costaba $ 85 m|n el litro, en 1976 cuesta $ 4.000 m|n. El litro de "Paration" costaba en 1971 $ 1.500 m|n, en 1976 cuesta $ 45.000 m|n; el costo de una azada "Mendi" en 1972 era de $ 3.800 m|n, en 1976 cuesta $ 60.000 m|n; una tijera de podar costaba 18 litros de vino, en 1976 cuesta 141 litros; una pala "punta corazón" costaba en 1971, 24.4 litros de vino, en 1976 cuesta 200 litros; los datos enunciados precedentemente son lo suficientemente elocuentes para justificar el aumento del precio de los vinos de traslado y merecer el apoyo unánime del empresariado y sectores laborales de Mendoza y sobre todo el apoyo y gestión del gobierno de la Intervención Federal en la provincia de Mendoza".

Reunión de industriales panaderos

La Asociación de Industriales Panaderos y Afines de Mendoza convocó a los industriales de esa actividad, socios o no, a la reunión que se realizará hoy, a partir de las 18. Se tratará, según se anuncia, "el aumento en el precio de la harina, nuevas escalas en los sueldos y las medidas a tomar en defensa de la estabilidad empresaria, afectada por la falta de entrega de la materia prima esencial (como es la harina), cuya falta se acentúa cada vez más en la provincia". En su comunicado, la entidad hace un llamado a "todos los industriales del pan para que, en legítimo derecho como empresarios, tomemos una determinación en salvaguarda de nuestra industria". Por último, se solicita puntual asistencia.

Propician candidatura de Frúgoli en el P.D.

Los integrantes de la comisión que propicia la candidatura a presidente del Partido Demócrata del doctor Amadeo R. Frúgoli, formuló oficialmente ese ofrecimiento. En tal sentido, en una nota que suscriben numerosos afiliados, se concreta la iniciativa. La misiva en cuestión fue entregada al actual senador nacional, doctor Frúgoli.

"El desconcierto y desaliento en que el gobierno actual ha sumido al país, —comienza expresando la nota— impone a los partidos políticos la gran responsabilidad de realizar una eficaz tarea de esclarecimiento y acción proselitista, para la cual deberán exhibir una organización lo más perfecta posible".

Como consecuencia de esa situación, según se expresa más adelante, dirigentes y afiliados del partido realizan consultas y análisis en busca del hombre que reúna las mejores condiciones para conducir a esa agrupación política. "Nosotros pensamos que ese hombre es usted", concreta luego la nota.

Se prosigue luego destacando la labor parlamentaria del doctor Frúgoli para concluir manifestando "Por lo dicho es que con respeto y con afecto, pero también con claridad y convicción, lo convocamos a que en esta hora histórica, asuma la responsabilidad de ser candidato a presidente de la junta central de gobierno del Partido Demócrata".

En la información periodística dada a conocer por los firmantes se agrega que "esta nota ratifica lo que en la reunión del 4 del corriente le fuera informada a la comisión coordinadora que integran la señora Alicia W. de Bevilacqua, ingeniero Francisco J. Gabrielli y los doctores Silvestre Peña y Lillo, Carlos Aguinaga y Emilio Jofré, propiciando una lista única encabezada por el senador nacional Dr. Amadeo R. Frúgoli".

Durante la exposición.

Dieron detalles sobre un complejo turístico

En el salón de acuerdos del Ministerio de Economía, fueron proyectadas diapositivas sobre el futuro camino "Puente del Inca-Cerro Aconcagua", que —se señaló— tanta importancia tiene para los mendocinos por la gran atracción turística que tendrá.

En la oportunidad, el doctor Alfredo E. Magnani, integrante de la comisión abocada al estudio del complejo turístico, expresó detalladamente los lugares más importantes: pared sur, lago de los Horcones, aguas termales de Puente del Inca, flora y fauna del lugar.

Completó la exposición el subsecretario de Industria, Comercio y Minería, licenciado Gustavo A. Kaul, que señaló que se efectuarán los estudios técnicos necesarios para adoptar luego una definición acerca de cuales serán los trabajos que deberán hacerse, el presupuesto dije demandarán y el tiempo en que deberán realizarse.

Agregó que los turistas contarán con todas las comodidades, como refugios, miradores, puentes e inclusive se podría hacer una pista de esquí para hacer más ameno el paseo. Puente del Inca —se concluyó— será el primer lugar al cual llegará el turista, al referirse al trayecto, que se dividirá en etapas no en cuanto a camino sino en cuanto a características, incluyendo además una visita al Cristo Redentor.

Entidades de bien público

Rotary Club Mendoza. — La entidad realizará hoy a las 21 y 30 en el salón de los espejos del Plaza Hotel, su habitual reunión cena semanal de camaradería. La charla de fondo la ofrecerá el señor César E. Morchio sobre "Novedades en los neumáticos para automotores". A las 20 sesionará la junta directiva presidida por su titular, ingeniero Mario Federico Negri.

Rotary Club de Chacras de Coria. — Realizará su habitual reunión en el motel de Darrageira y Piedras. En esta oportunidad, el minuto rotario estará a cargo de Luis María Vautier y la charla de clasificación la ofrecerá Raúl Gómez.

Asamblea de la Asociación de Enólogos

La comisión directiva de la Asociación Gremial de Profesionales Enólogos y Técnicos Agrícolas de la República Argentina convocó a sus afiliados a asamblea general extraordinaria para mañana, a las 21, en el local de avenida España 1235, planta baja, ciudad.

Se tratará el siguiente orden del día: lectura del acta de la asamblea anterior, creación de subcomisiones de Interior, Acción Social, Cultura, Cooperativa, Relaciones Exteriores y Turismo, hasta tanto se modifique el estatuto; adhesión a la CGT y a la CGP; modificación de la cuota sindical y, por último, designación de dos socios para suscribir el acta.

EL UNICO CHICO QUE PICA A LO GRANDE

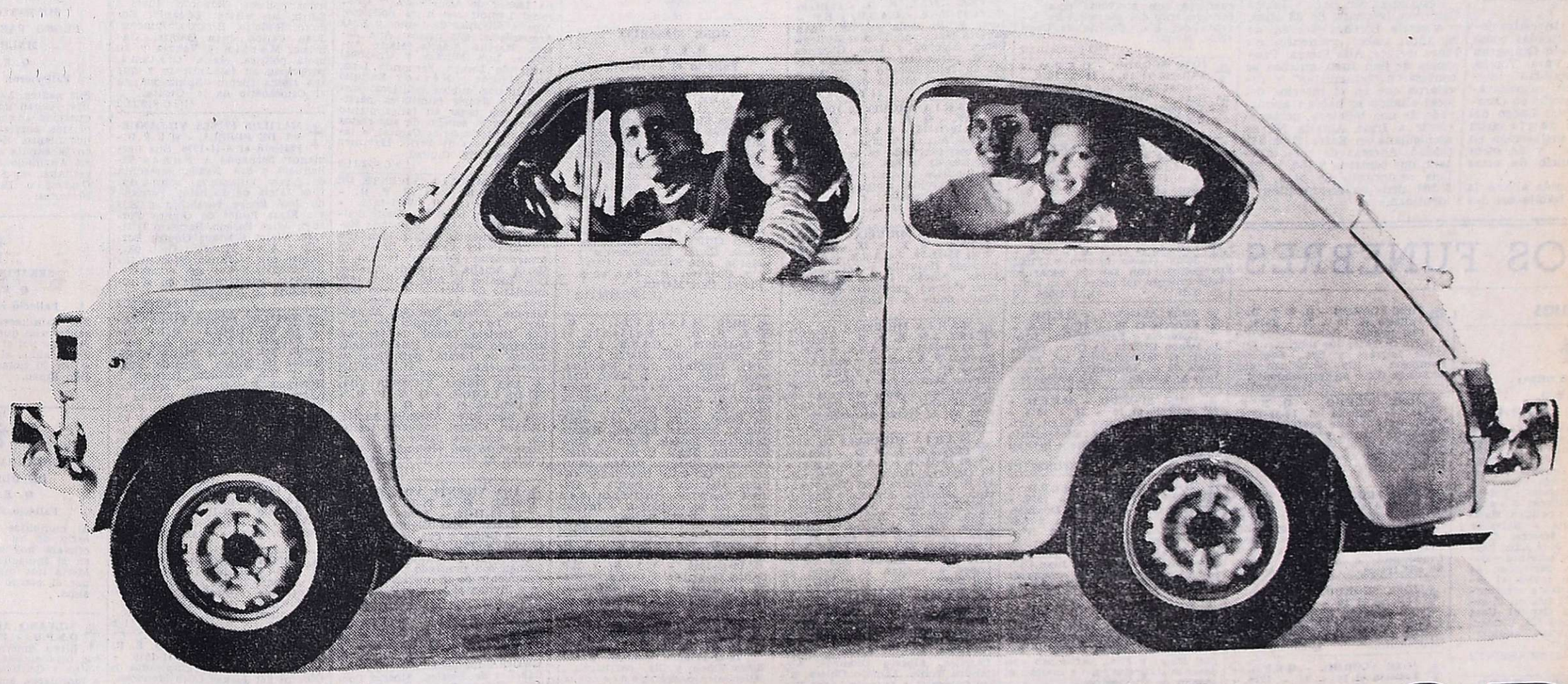

PORQUE TIENE MOTOR.

Por eso se vende, se vende, se vende, se vende...

DE CADA 10 PERSONAS, 3 COMPRAN FIAT; LAS 7 RESTANTES ELIGEN ENTRE 6 MARCAS DISTINTAS.

FIAT

con sensatez

Los escaladores durante un breve diálogo con un redactor de LOS ANDES. De izquierda a derecha, Mercado, Graber, Lindsay y Petersen.

Estarían "demorados" 4 andinistas extranjeros

Uno es diplomático y otro técnico de la FAO. Secuestro de un vehículo

Permanecían anoche "demorados" en la Jefatura Central de Policía 4 andinistas extranjeros que habían intentado ascender el Aconcagua sin cumplir con los requisitos dispuestos en un decreto provincial. Uno de los montañistas es segundo secretario de la embajada de Australia en Chile y otro pertenece a la FAO, organismo de las Naciones Unidas para la alimentación, con sede central en Roma.

Aún cuando no se conoció información oficial al respecto, trascendió que los 4 escaladores —que no lograron llegar a la cumbre del Aconcagua por el mal tiempo— habrían sido detenidos en Las Cuevas y trasladados en la mañana de ayer a Mendoza por disposición del subjefe de Policía, comisario general Ramón Armando Arrieta Cortez, debido a que no cumplimentaron las exigencias de un decreto provincial sobre las ascensiones. Es decir, no llenaron la documentación pertinente en la policía y tampoco se les revisó el equipo de alta montaña.

Con LOS ANDES

Los cuatro "demorados" son Francis Theodores Graber, chileno; Cristian Quintín Mercado, chileno; Janes Francis Lindsay, australiano, y Torben Eltrnp Petersen, dinamarqués.

En un diálogo con un redactor de LOS ANDES, los andinistas revelaron que habían ingresado por Las Cuevas y que directamente se trasladaron caminando hasta el Aconcagua, sin pasar por la Policía ni el Ejército, pues desconocían las disposiciones legales sobre ascensiones.

Janes Lindsay relató que es diplomático, segundo secretario de la embajada de Australia en Santiago de Chile, mientras que Torben Petersen manifestó ser experto en industria pesquera —oficial de pesca— y funcionario de la FAO, delegación Chile.

La situación

Trascendió que anoche los 4 andinistas permanecían "demorados" en la Jefatura Central de Policía y que en la mañana de hoy se les realizarían los trámites relativos a identificación y prontuario, además de tomárseles declaración. Habrían sido puestos a disposición del juez de faltas de turno.

Como se trataría de una infracción y no de un delito, se mencionó que recuperarían la libertad inmediatamente. No se sabe si anoche quedaron alojados en la jefatura o se retiraron a un hotel. Otros tres andinistas chilenos todavía se encontrarían en el Aconcagua y son esperados en Las Cuevas.

Por otro lado, se sabe que también fue secuestrada una camioneta perteneciente a los chilenos.

A dos mecheras y pareja de punguistas se arrestó

Dos procedimientos a cargo de personal de la Sección Hoteles y Espectáculos Públicos, de la Dirección de Investigaciones, dieron como resultado la detención de dos mecheras y una pareja de punguistas, sorprendidos mientras actuaban en el centro de esta ciudad, y el secuestro de los elementos sustraídos.

Mientras los efectivos desempeñaban acciones tendientes a individualizar y aprehender a personas con antecedentes policiales y a prevenir posibles comisiones de delitos, frente al comercio ubicado en San Martín 1468, detuvieron a dos mujeres en actitud sospechosa, quienes procedían a sacar de entre sus ropas, algunas prendas de vestir, posteriormente secuestradas.

Trasladadas a Investigaciones, fueron identificadas como María Ruth Poblete Quilogran y María Angélica Varas Torres, ambas de nacionalidad chilena, 30 y 23 años, respectivamente, y con domicilio en Olascoaga 2560, ciudad. Luego del interrogatorio, se confesaron autoras de una sustracción en la tienda "Maxi", y de otros delitos en perjuicio de otras casas comerciales.

La policía además allanó la habitación que habitaban las "mecheras", donde fue secuestrada una gran cantidad de prendas de vestir en su mayoría para damas, valuadas en unos $ 50.000. Ambas fueron puestas a disposición del Juzgado en turno, en averiguación del delito "hurtos reiterados".

Punguistas sanjuaninos

El mismo personal de Investigaciones en otro procedimiento observó que de un local situado en avenida San Martín, entre General Paz y Entre Ríos salía una pareja apresuradamente y en forma sospechosa. Al ser interceptados, respondieron con evasivas e incongruentemente, por lo que se procedió a identificarlos.

Resultaron ser Senón López Calderón, boliviano de 33 años, y Victoria Lorenza Torres, de 26 años, ambos residentes en Finca Segura, Alta Sierra, Provincia de San Juan, quienes se confesaron "punguistas" y revelaron que en el interior del local aludido se habían apoderado de una billetera, perteneciente a Irma Amalia Navas, domiciliada en Entre Ríos 341, ciudad. Además de esta billetera, que contenía $ 160, la policía se incautó de otra, con $ 560, pero sin documentos de identidad.

AVISOS FUNEBRES

SEPELIOS

JOSE SCORDO

Q.E.P.D.

Falleció el 10-II-1976

Su desconsolada esposa: María Elena Lara; hijos: Juan Carlos, José Antonio (Titi), Raúl Alberto; hijas políticas: Cristina Capello, Zenobia Videla; futura hija política: Nancy D'tina Capello, Elizabeth Videla; futura hija política: Nancy D'Angelo; madre política: María Francisco, Anita y Salvador Scordo; nietos: Marcelo, Cristian, Silvina y José Luis; hermanos políticos, sobrinos y demás familiares, participan su fallecimiento e invita al sepelio de sus restos a efectuarse hoy, a las 16 hs., en el cementerio de la Capital. Casa mortuoria: Maipú 139, Ciudad. Servicio: Cocheria Timonieri, Calderón y López.

11|2|F|45027|11|2

JOSE SCORDO. - Q.E.P.D. - Falleció el 10 - II - 1976. - Su hermana: Angela Scordo de Bruccoleri; su hermano político: Vicente Bruccoleri; sus sobrinos: Sara Bruccoleri de Torres, Alfonso Bruccoleri, Rosa Bruccoleri de Gusberti, Gilfredo Torres, María C. Di Innocenzo de Bruccoleri, y Arnold Gusberti y familias, participan con profundo dolor su fallecimiento e invitan al sepelio de sus restos.

11|2|C|131|11|2

JOSE SCORDO. - Q.E.P.D. - Falleció el 10 - II - 1976. - Sus hermanos, Francisco y Salvador; sus hermanas políticas, Lidia y Haidée y sobrinos, participan con dolor su fallecimiento e invitan al sepelio de sus restos.

11|2|C|169|11|2

JOSE SCORDO. - Q.E.P.D. - Falleció el 10 - II - 1976. - Su hermana, Josefina Vda. de Ghersinich; sus sobrinas, María Elena y Rosita; sus sobrinos políticos, José Nahman y Hugo García Iturria, participan con profundo pesar el fallecimiento de su querido hermano y tío, e invitan al sepelio de sus restos.

11|2|C|140|11|2

JOSE SCORDO - Q. E. P. D. - Falleció el 10 - II - 1976. - Su tía: Angela de Iglesias y primos: Oscar y Osvaldo Iglesias y Flias. participan con profundo dolor su fallecimiento e invitan al sepelio de sus restos.

11|2|C|030|11|2

JOSE SCORDO. - Q.E.P.D. - Falleció el 10 - II - 1976. - Su tía María Dalla Pria Vda. de Puri; sus primos: Adolfo Puri y Mercedes Pizzolato de Puri e hijos, Olga Susana y Juan Carlos Puri y Aldo Yribarren participan con hondo pesar su fallecimiento e invitan al sepelio de sus restos.

11|2|F|52570|11|2

JOSE SCORDO - Q. E. P. D. - Falleció el 10 - II - 1976. - Sus primos: Carlos Composto y Perla O. Lara; sus sobrinos: Enrique Lagrava y Sra., Edgardo Composto y Sra. participan con profundo dolor su fallecimiento.

11|2|C|016|11|2

JOSE SCORDO. - Q. E. P. D. - Falleció el 10-II-1976. Su primo: José Scordo y Sra., Francisco Nicosia y flia., Luciano Favreau y Flia., participan con profundo pesar su fallecimiento e invitan al sepelio de sus restos.

11|2|C|175|11|2

JOSE SCORDO. - Q.E.P.D. - Falleció el 10 - II - 1976. - Sus sobrinos Enrique Lagrava y Hedy Composto de Lgrava, participan con profunda pena su fallecimiento.

11|2|F|45025|11|2

JOSE SCORDO. - Q.E.P.D. - Falleció el 10 - II - 1976. - Aníbal Mario Lara y Flia., participan con profundo dolor el fallecimiento de su querido primo e invitan al sepelio de sus restos.

11|2|C|104|11|4

JOSE SCORDO. - Q.E.P.D. - Falleció el 10 - II - 1976. - Alfonso Schmitt y Flia., participan con profundo dolor el fallecimiento del padre de su querido sobrino político, ingeniero Carlos Scordo, e invitan al sepelio de sus restos.

11|2|C|137|11|2

JOSE SCORDO. - Q.E.P.D. - Falleció el 10 - II - 1976. - Sus hermanos políticos: Oscar Rubén Vera y Lidia Noemí Lara; sobrinos: Silvia Noemí y Rafael Oruez, Rubén Oscar Vera y Carmen García, participan con dolor su fallecimiento e invitan al sepelio de sus restos.

11|2|F|45028|11|2

JOSE SCORDO. - Q.E.P.D. - Falleció el 10 - II - 1976. - Sus hermanos políticos: Ismael Mari y Mirta Hilda Lara; sobrinos: Estela, Mónica, Hugo y Ricardo, participan con profundo dolor su fallecimiento e invitan al sepelio de sus restos.

11|2|F|52568|11|2

JOSE SCORDO. - Q.E.P.D. - Falleció el 10 - II - 1976. - Sus hermanos políticos: Héctor Sidney Lara e Iris Julia Anzorena; sobrinos: Ricardo y Carlos, participan con dolor su fallecimiento e invitan al sepelio de sus restos.

11|2|F|52568|11|2

JOSE SCORDO. - Q.E.P.D. - Falleció el 10 - II - 1976. - Sus hermanos políticos: Hernando Castro y Rosa Elvira Lara; sobrinos: Eduardo y Carmen Silioni su ahijada Marta Castro, participan con gran dolor su fallecimiento e invitan al sepelio de sus restos.

11|2|F|45026|11|2

JOSE SCORDO. - Q.E.P.D. - Falleció el 10 - II - 1976. - Rosa Alsina Roig de Videla, Humberto Alejandro Videla y Norma Bevilaqua de Videla, participan el fallecimiento de su estimado consuegro y amigo e invitan al sepelio de sus restos.

11|2|F|45028|11|2

JOSE SCORDO. - Q.E.P.D. - Falleció el 10 - II - 1976. - Cristina Vda. de Capello y Flia., participan con profundo dolor el fallecimiento de su estimado consuegro, e invitan al sepelio de sus restos.

11|2|C|138|11|2

JOSE SCORDO. - Q.E.P.D. - Falleció el 10 - II - 1976. - José Carrasco, Rolando Marianetti y todo el personal de AGROCAR, participan con profundo pesar el fallecimiento del padre de su apreciado amigo Juan Carlos Scordo, e invitan al sepelio de sus restos.

11|2|C|124|11|2

JOSE SCORDO. - Q.E.P.D. - Falleció el 10 - II - 1976. - Aquiles, Rolando, Aldo, Amado, Marianetti y Flia., participan su fallecimiento con profundo dolor e invitan al sepelio de sus restos.

11|2|C|123|11|2

JOSE SCORDO. - Q.E.P.D. - Falleció el 10 - II - 1976. - Jose Ramón Iglesias, Antonia G. de Iglesias, Hugo Iglesias, María Pilar L. de Iglesias, Italo Delfor Castellani, Clelia I. de Castellani, Ramón Rivero, Alicia I. de Rivero, Serafín José Iglesias, Luisa M. de Iglesias, Alberto C. Iglesias, Yolanda P. de Iglesias y sus respectivas familias, participan con profundo dolor su fallecimiento e invitan al sepelio de sus restos.

11|2|C|098|11|2

JOSE SCORDO. - Q.E.P.D. - Falleció el 10 - II - 1976. - El Centro de Ingenieros Agrónomos de Mza., a través de su comisión directiva, participa con profundo dolor el fallecimiento del padre de su protesorero, Ing. Agr. Juan Carlos Scordo, y que sus restos serán inhumados hoy.

11|2|C|152|11|2

JOSE SCORDO. - Q.E.P.D. - Falleció el 10 - II - 1976. - Familias Conte y Biondini, participan con profundo dolor su fallecimiento e invitan al sepelio de sus restos.

11|2|C|139|11|2

JOSE SCORDO. - Q.E.P.D. - Falleció el 10 - II - 1976. - Sus amigos del Banco Crédito de Cuyo: Carlos Hugo Cucher, Oscar Miranda, Mario Sarfati, José Rabinovich, Julio Martinelli, Juan C. Torres, Emilio Kozuta, Miguel Bañeros, Marcos Litewka, Armando Fernández, José Rubio, Carlos Sames, José Falconi, Oscar Falconi, Rubén Diamand, Jorge Cola, Luis Barbier, Alberto Holzheker, P. Quiles, Luis Rodríguez, Héctor Diamicci, Guido Agüero, Alejandro Conte, J. Guevara, Marcos Yelich, Juan Cantón y A. Sozzi, participan el fallecimiento del padre de José Scordo.

11|2|F|45034|11|2

JOSE SCORDO. - Q.E.P.D. - Falleció el 10 - II - 1976. - El directorio del Banco Crédito de Cuyo participa con profundo pesar el fallecimiento del señor padre del gerente de la filial Maipú, José Scordo.

11|2|F|45033|11|2

JOSE SCORDO. - Q.E.P.D. - Falleció el 10 - II - 1976. - El gerente general y personal del Banco Crédito de Cuyo, participan con profundo dolor el fallecimiento del padre del gerente de la filial Maipú, José Scordo.

11|2|F|45033|11|2

JOSE SCORDO. - Q.E.P.D. - Falleció el 10 - II - 1976. - Sus vecinos: Felipe Salvo y Flia., Antonio Morales y Flia., Manuel Salinas Garro y Flia., participan su fallecimiento e invitan al sepelio de sus restos.

11|2|F|52560|11|2

JOSE SCORDO. - Q.E.P.D. - Falleció el 10 - II - 1976. - Orofino Hnos. participa el fallecimiento de su apreciado amigo e invita al sepelio de sus restos.

11|2|C|144|11|2

JOSE SCORDO. - Q.E.P.D. - Falleció el 10 - II - 1976. - Sus vecinos: Joaquín Castagnolo y Flia., Carlos A. Cabrera y Flia., Estela B. de Funes, Salvador Lona y Flia., José Cadile y Sra., Joaquín Lanclta, Enrique Barrionuevo y Flia., Hugo O. Rodríguez Pappa y Flia., Mario Lago y Flia., Eduardo Soria y Flia., Ing. Luis S. Doctori y Flia., Santiago Zanetta y Flia., Flia. Molas participan su fallecimiento e invitan al sepelio que se efectuará hoy a las 18 hs.

11|2|C|141|11|2

JOSE SCORDO. - Q.E.P.D. - Falleció el 10 - II - 1976. - Bgas. Vdos. Peñaflor S.A.C.I.C. participa con profundo pesar el fallecimiento del padre del Sr. gerente del Bco. Crédito de Cuyo (Suc. Maipú).

11|2|F|52561|11|2

JOSE SCORDO. - Q.E.P.D. - Falleció el 10 - II - 1976. - Asociación Mutual del Personal de Bgas. y Vdos. Peñaflor (A.M.U.P.E.) participa con profundo pesar su fallecimiento.

11|2|F|52561|11|2

JOSE SCORDO. - Q.E.P.D. - Falleció el 10 - II - 1976. - Personal de Banco Crédito de Cuyo filial Maipú, participa con profundo dolor el fallecimiento del padre de su estimado gerente José Antonio Scordo.

11|2|F|45026|11|2

JOSE SCORDO. - Q.E.P.D. - Falleció el 10 - II - 1976. - Jorge Guido Agüero y Flia., participan con sentido pesar el fallecimiento del padre de su amigo Titi.

11|2|F|45026|11|2

JOSE SCORDO. - Q.E.P.D. - Falleció el 10 - II - 1976. - Gerencia y Personal San Juan de Banco Crédito de Cuyo, participan el fallecimiento del señor padre de su compañero de tareas José A. Scordo.

11|2|F|52559|11|2

JOSE SCORDO. - Q.E.P.D. - Falleció el 10 - II - 1976. - Natalia de Murvo e Hijos, participan con dolor el fallecimiento de su querido compadre e invitan al sepelio de sus restos.

11|2|C|150|11|2

JOSE SCORDO. - Q.E.P.D. - Falleció el 10 - II - 1976. - Personal Directivo, Docente, Auxiliares de la Docencia y Administrativo de la E.B.T.A. Nº 7 de Vista Flores, Tunuyán, participan el fallecimiento del padre de su compañero de tareas Juan Carlos Scordo e invitan al sepelio de sus restos.

11|2|F|52562|11|2

JOSE SCORDO. - Q.E.P.D. - Falleció el 10 - II - 1976. - Supermercados Juan Cucchiarelli e hijos, Alberto Schiavone, Domingo Stradiotto e hijo y Daniel Bucci y Flia., participan con pesar su fallecimiento e invitan al sepelio de sus restos.

11|2|F|52565|11|2

JOSE SCORDO. - Q.E.P.D. - Falleció el 10 - II - 1976. - Santiago Espósito, Daniel Espósito, Tito Reinoso y Carlos Ochoa participan con pesar su fallecimiento e invitan al sepelio de sus restos.

11|2|F|52565|11|2

JOSE SCORDO. - Q.E.P.D. - Falleció el 10 - II - 1976. - Gizzea, Pacheco y Copparoni y Flias., participan con pesar el fallecimiento del señor padre de su dilecto amigo Titi, e invitan al sepelio de sus restos.

11|2|F|52565|11|2

JOSE SCORDO. - Q.E.P.D. - Falleció el 10 - II - 1976. - Juan Francisco Bortolozzo y Daniel Armando Bortolozzo, participan con profundo pesar su fallecimiento e invitan al sepelio de sus restos.

11|2|C|194|11|2

JOSE SCORDO. - Q.E.P.D. - Falleció el 10 - II - 1976. - Baco Metalúrgica S.A. participa su fallecimiento e invita al sepelio de sus restos.

11|2|C|194|11|2

JOSE SCORDO. - Q.E.P.D. - Falleció el 10 - II - 1976. - Teresa de Cerdán, María de Barrionuevo y familias de Arturo Alsina, Alejandro Cerdán, Arturo Cerdán, Osvaldo Díaz, Osvaldo Ruggero, Arturo Facundo Alsina, Enrique Barrionuevo, Luis Corrales, participan con profundo pesar y dolor el fallecimiento del padre de su sobrino y primo político Titi.

11|2|C|189|11|2

JOSE SCORDO. - Q.E.P.D. - Falleció el 10 - II - 1976. - Raúl y Julio Laborde, Carlos y Jorge Pagnotta participan con profundo dolor su fallecimiento.

11|2|C|176|11|2

JOSE SCORDO. - Q.E.P.D. - Falleció el 10 - II - 1976. - El personal de la Cátedra de Silvicultura de la Facultad de Ciencias Agrarias participa el fallecimiento del padre de su compañero y dilecto amigo Ing. Agr. Juan Carlos Scordo e invita al sepelio de sus restos.

11|2|C|191|11|2

JOSE SCORDO. - Q.E.P.D. - Falleció el 10 - II - 1976. - Reynaldo Banzarelli y Flia., Onelio Balzarelli y Flia. y Juan Carlos Debandi y Flia. participan con pesar su fallecimiento e invitan al sepelio de sus restos.

11|2|F|51570|11|2

JOSE SCORDO. - Q. E. P. D. - Falleció el 10-II-1976. Andrada y Bizzotto y flia., participan el fallecimiento del padre de su dilecto amigo Titi e invitan al sepelio de sus restos.

11|2|F|52573|11|2

JOSE SCORDO. - Q. E. P. D. - Falleció el 10-II-1976. Miguel Noé, Carlos Noé, Carlos Furlani y Tito Corinaldesi, participan con pesar su fallecimiento e invitan al sepelio de sus restos.

11|2|F|52573|11|2

JOSE SCORDO. - Q. E. P. D. - Falleció el 10-II-1976. Manuel Manzano M. S. A., participa con pesar su fallecimiento e invita al sepelio de sus restos.

11|2|F|52573|11|2

JOSE SCORDO. - Q. E. P. D. - Falleció el 10-II-1976. Raúl Cantú, Armando Molina, Norberto Perera, Alberto Puelles, Eduardo Corti y Edgardo Poggio, participan con profundo pesar el fallecimiento del señor padre de sus amigos Titi y Raúl e invitan al sepelio de sus restos.

11|2|F|52569|11|2

JOSE SCORDO. - Q. E. P. D. - Falleció el 10-II-1976. Antonio D. Gurgui y flia., participan con pesar el fallecimiento de su gran amigo e invitan al sepelio de sus restos.

11|2|F|52572|11|2

JOSE SCORDO. - Q.E.P.D. - Falleció el 10 - II - 1976. - Carlos Eduardo Moyano y familia participan su fallecimiento e invitan al sepelio de sus restos.

11|2|C|179|11|2

JOSE SCORDO. - Q.E.P.D. - Falleció el 10 - II - 1976. - Enrique Schlüter y señora participan con profundo pesar su fallecimiento.

11|2|C|182|11|2

JOSE SCORDO. - Q.E.P.D. - Falleció el 10 - II - 1976. - Los compañeros de trabajo de su hermano político Héctor S. Lara participan su fallecimiento e invitan a acompañar sus restos.

11|2|C|185|11|2

JOSE SCORDO. - Q.E.P.D. - Falleció el 10 - II - 1976. - Antonio Pérez Miras y Flia. y Juan Alberto Pérez y Flia. participan el fallecimiento de su querido compadre y padrino e invitan al sepelio de sus restos.

11|2|C|190|11|2

MARIA MIGUELES DE LOPEZ

Q.E.P.D.

Falleció el 10 - II - 1976.

C.A.S.R. y B.P.

Sus hijos: José Antonio, Víctor Arturo, María Elvira, Carmen Elena y Teresita; hijos políticos: Clelia Brandi, Luis Nicolás Staneloni, Rafael Grzona y Miguel Angel Codevilla, sobrinos, nietos bisnietos y demás deudos participan su fallecimiento e invitan al sepelio que se efectuará hoy a las 11, en el cementerio de Capital. Casa mortuoria: Colón 575, Ciudad. Servicio Cocheria San Miguel.

11|2|C|178|11|2

MARIA MIGUELES DE LOPEZ. - Q. E. P. D. - Falleció el 10-II-76. - C.A.S.R. y B.P. - Sus nietos: Luis, Roberto, María Elvira Staneloni; José Víctor, Federico, María Laura y Juan José López; Rafael, Marisa, Marta y Yonsy Grzona; Pablo y Daniel Codevilla, participan con pesar su fallecimiento e invitan al sepelio de sus restos.

11|2|F|52567|11|2

MARIA MIGUELES DE LOPEZ. - Q. E. P. D. - Falleció el 10-II-76. - C.A.S.R. y B.P. - José Nicolás Palazzini, Amanda García de Palazzini y sus hijos, Alicia, Estela y José Luis, participan con profundo dolor su fallecimiento e invitan al sepelio de sus restos.

11|2|C|181|11|2

MARIA MIGUELES DE LOPEZ. - Q. E. P. D. - Falleció el 10-II-76. - C.A.S.R. y B.P. - Juan S. Bernaola y Flia., Juan Saverio Mangione, Daniel Benigno Pérez Irigoyen y Luis Giménez Costa, participan con sincero pesar su fallecimiento e invitan a rogar por el eterno descanso de su alma.

11|2|F|52563|11|2

MARIA MIGUELES DE LOPEZ. - Q. E. P. D. - Falleció el 10-II-76. - C.A.S.R. y B.P. - Alberto Miguel y Hnas., participan con profundo pesar el fallecimiento de la Sra. madre y madre política respectivamente de sus distinguidos amigos Chicha y Dr. Luis Staneloni e invitan a acompañar sus restos.

11|2|C|188|11|2

MARIA MIGUELES DE LOPEZ. - Q. E. P. D. - Falleció el 10-II-76. - C.A.S.R. y B.P. - Eduardo Codevilla y Sra., Negro, Luisa, Adrián, Ileana Codevilla; Flia. Felman, participan con profundo dolor su fallecimiento.

11|2|C|184|11|2

MARIA MIGUELES DE LOPEZ. - Q. E. P. D. - Falleció el 10-II-76. - C.A.S.R. y B.P. - Esteban P. Staneloni y Flia., Guillermo R. Montiveros y Flia., Guillermo Montiveros y Sra., Jorge F. Olariaga y Sra., participan su fallecimiento y ruegan una oración por el eterno descanso de su alma.

11|2|C|165|11|2

MARIA MIGUELES DE LOPEZ. - Q. E. P. D. - Falleció el 10-II-76. - C.A.S.R. y B.P. - El Depósito Central de Carbometal S. A., señores Aldo Díaz, Francisco Montoro, Francisco Gonzalvez, Juan Ibarra, Juan Calderón, Juan Camargo, Juan Carlos Defelice, Víctor Mateluna y Carlos Ríos, participan con pesar el fallecimiento de la madre del señor Jefe de Suministros don Víctor López e invitan al sepelio de sus restos.

11|2|F|52574|11|2

MARIA MIGUELES DE LOPEZ. - Q. E. P. D. - Falleció el 10-II-76. - C.A.S.R. y B.P. - El Departamento de Transporte de Carbometal S. A., señores Orlando Zaragoza, Manuel Silveira, Carlos Defelice, Alberto Diomede, Alejandro Rubio, Agustín Chiera, Aldo Colovatti y Antonio López Bravo, paricipan con pesar el fallecimiento de la madre del Sr. Jefe de Suministros don Víctor López e invitan al sepelio de sus restos.

11|2|F|52571|11|2

MARIA MIGUELES DE LOPEZ Q.E.P.D. - Falleció el 10-II-76. Personal de Rafael Grzona: Ismelda, Mirta, Norma, Carmen, Beco, Luis y Gerardo, participan el fallecimiento de la señora madre política del señor Rafael Grzona e invitan al sepelio de sus restos.

11|2|C|083|11|2

MARIA MIGUELES DE LOPEZ Q.E.P.D. - Falleció el 10-II-76. Carlos A. Giaccaglia y flia. y Luis A. Giaccaglia y flia., participan su fallecimiento e invitan al sepelio de sus restos.

11|2|C|145|11|2

MARIA MIGUELES DE LOPEZ Q.E.P.D. - Falleció el 10-II-76. Martha de Marzetti e hijo, participan su fallecimiento e invitan al sepelio de sus restos.

11|2|C|146|11|2

MARIA MIGUELES DE LOPEZ Q.E.P.D. - Falleció el 10-II-76. Ubaldo A. Stoneloni y flia., Armando López y Sra., participan con profundo dolor su fallecimiento.

11|2|C|165|11|2

MARIA MIGUELES DE LOPEZ Q.E.P.D. - Falleció el 10-II-76. Raúl Bustos Morán y flia., participan el fallecimiento de la señora madre de sus apreciados amigos Luis y Chicha e invitan al sepelio de sus restos.

11|2|F|52953|11|2

MARIA MIGUELES DE LOPEZ Q.E.P.D. - Falleció el 10-II-76. El directorio, dirección, cuerpo médico y profesionales afines, administración y personal del Sanatorio Policlínico de Cuyo S.A., participan el fallecimiento de la Sra. madre política del Dr. Luis N. Staneloni e invitan al sepelio de sus restos.

11|2|F|52953|11|2

MARIA MIGUELES DE LOPEZ Q.E.P.D. - Falleció el 10-II-76. La comisión directiva de ACIEM, participa el fallecimiento de la madre política del tesorero de esta institución e invita al sepelio de sus restos.

11|2|C|115|11|2

MARIA MIGUELES DE LOPEZ Q.E.P.D. - Falleció el 10-II-76. Dr. Hugo Tuma y Sra. Nelly Flia de Tuma, participan con profundo pesar su fallecimiento e invitan al sepelio de sus restos.

11|2|C|135|11|2

MARIA MIGUELES DE LOPEZ Q.E.P.D. - Falleció el 10-II-76. Isabel Giménez de Grzona, hijos: Ricardo, Rita, César, Milena, Raúl, Marta, Juan Carlos y Delia, y nietos, participan con profundo dolor su fallecimiento e invitan al sepelio de sus restos.

11|2|C|127|11|2

MARIA MIGUELES DE LOPEZ Q.E.P.D. - Falleció el 10-II-76. María Emilia Páez de Stagnaro e hijos, participan con profundo dolor su fallecimiento e invitan al sepelio de sus restos.

11|2|C|120|11|2

MARIA MIGUELES DE LOPEZ. - Q. E. P. D. - Falleció el 10-II-76. - C.A.S.R. y B.P. - El Departamento de Personal de Carbometal S. A., señores: Néstor Diel P. Prado, Antonio Nieto, José Colovatti, Vicente Caterino, Marcos del Saz, Eduardo Ponce y señorita Virginia Echevarría, participan con pesar el fallecimiento de la madre del señor Jefe de Suministros don Víctor López e invitan al sepelio de sus restos.

11|2|F|52571|11|2

MARIA MIGUELES DE LOPEZ Q.E.P.D. - Falleció el 10-II-76. Esteban Vital Irigoyen, Magdalena Berango de Vital, Ing. Alberto Vital y Rosario A. Verzi de Vital, participan con dolor el fallecimiento de su dilecta amiga e invitan al sepelio de sus restos.

11|2|C|193|11|2

MARIA MIGUELES DE LOPEZ Q.E.P.D. - Falleció el 10-II-76. Salvador Verzi, Julia Della Julio de Verzi, Dr. Horacio Bustos Dávila y Mafalda Verzi de Bustos, participan el fallecimiento de la madre de sus amigos Carmen y Rafael e invitan al sepelio de sus restos.

11|2|C|193|11|2

ANTONIO GOMEZ

Q. E. P. D.

Falleció el 10-II-1976

Su esposa, Feliciana Lucero; hijos: Agustín, Alberto y Magdalena; hijos políticos: Juan José López, Haydée Baldama y Chela Chades; nietos, sobrinos y demás familiares, participan su fallecimiento e invitan al sepelio de sus restos, hoy a las 11 hs., al cementerio de Buen Orden. Casa mortuoria: Pergamino s/n., finca Dattilo, San Martín. Servicio: Cocheria Flores, San Martín.

11|2|F|52574|11|2

ANTONIO GOMEZ. - Q. E. P. D. - Falleció el 10-II-1976. Obreros de Finca Pergamino, participan el fallecimiento del señor administrador e invitan al sepelio de sus restos.

11|2|F|52575|11|2

ANTONIO GOMEZ. - Q. E. P. D. - Falleció el 10-II-1976. Jorge Dattilo y Flia., participan su fallecimiento e invitan al sepelio de sus restos.

11|2|F|52575|11|2

ANTONIO GOMEZ. - Q. E. P. D. - Falleció el 10-II-1976. C. Dattilo S.A.I.A., participa su fallecimiento e invita al sepelio de sus restos.

11|2|F|52575|11|2

ANTONIO GOMEZ. - Q. E. P. D. - Falleció el 10-II-1976. El personal de Finca Pergamino participa su fallecimiento e invita al sepelio de sus restos.

11|2|F|52575|11|2

ANTONIO GOMEZ. - Q. E. P. D. - Falleció el 10-II-1976. Alfredo Maurino y Flia., participan con pesar su fallecimiento e invitan al sepelio de sus restos.

11|2|F|52575|11|2

ANTONIO GOMEZ. - Q. E. P. D. - Falleció el 10-II-1976. Sus vecinos: Antonio Cechini, Natalio Lioy, Orlando Bracamonte, Gregorio Bustos, Dima Saavedra, José Vallejo y sus respectivas familias participan con pesar su fallecimiento e invitan al sepelio de sus restos.

11|2|F|52575|11|2

JOSE MASSETTI

Q. E. P. D.

Falleció el 10-II-1976

C.A.S.R. y B.P.

Sus hijos: Jesús, Marcelino, Astolfo, Alberto, María, Juan y Felisa Massetti; hijos políticos: Elisa de la Sierra, Josefa Milano, Marcelina Millambre, Leonor Lucero, Hilda Pilar Giménez, Vicente Santarelli y Julio Pelegrini; nietos, bisnietos, sobrinos y demás familiares, participan con pesar su fallecimiento e invitan al sepelio de sus restos hoy a las 10 hs. al cementerio de Buen Orden. Casa mortuoria: Costa Canal Montecaseros y Morón. Alto Salvador. - Servicio: Cocheria Flores, de S. Flores. San Martín.

11|2|F|52576|11|2

JOSE MASSETTI. - Q. E. P. D. - Falleció el 10-II-1976. - C.A.S.R. y B.P. Sus nietos: Julio, Marta, Carlos, Adela, Dominga, Juan Carlos, María, Aldo, Oscar y María Massetti, Norberto, Oscar y Fanny Santarelli, Jorge y María Cristina Pellegrini; nietos políticos: Marilín Brufó, Fidel Garcet, Juan Núñez, Mariano Anitori, Renato Capellano, Rosalía Romano, Mary Bianchini, Mirta Rini; bisnietos: Liliana y Ricardo Núñez, Laura Anitori, Gustavo Capellano, Osvaldo Massetti, Alejandra y Gabriel Santarelli, participan con pesar su fallecimiento e invitan al sepelio de sus restos.

11|2|F|52576|11|2

JOSE MASSETTI. - Q. E. P. D. - Falleció el 10-II-1976. - C.A.S.R. y B.P. Carlos Guajardo y Carlos Santiago Guajardo y flias, participan su fallecimiento e invitan al sepelio de sus restos.

11|2|F|52577|11|2

JOSE MASSETTI. - Q. E. P. D. - Falleció el 10-II-1976. - C.A.S.R. y B.P. Hugo Viñolo y flia., participan el fallecimiento del padre de su amigo Astolfo Massetti e invitan al sepelio de sus restos.

11|2|F|52577|11|2

JOSE MASSETTI. - Q. E. P. D. - Falleció el 10-II-1976. - C.A.S.R. y B.P. Saturnino Lucero y flia. y Enrique Lucero y Sra., participan su fallecimiento e invitan al sepelio de sus restos.

11|2|F|52577|11|2

JOSE MASSETTI. - Q. E. P. D. - Falleció el 10-II-1976. - C.A.S.R. y B.P. Anselmo y Alfredo Sánchez y flias. participan su fallecimiento e invitan al sepelio de sus restos.

11|2|F|52577|11|2

JOSE MASSETTI. - Q. E. P. D. - Falleció el 10-II-1976. - C.A.S.R. y B.P. Vecinos de Astolfo Massetti: Angel Degiorgi, Ernesto Sangrandi, Raúl Peña, Humberto Fiadino, Juan Calderón, flia. Sáez, Elina Alicia Vda. de Calro, Pedro Barrera, Guillermina de Gutiérrez, Virginio Peralta, Martín Villegas, Juan Reche y Belardo Llalen y sus respectivas flias., participan su fallecimiento e invitan al sepelio de sus restos.

11|2|F|52577|11|2

JOSE MASSETTI. - Q. E. P. D. - Falleció el 10-II-1976. - C.A.S.R. y B.P. Santos Spuri y flia., participan el fallecimiento del padre de su gran amigo Jesús José Massetti, e invitan al sepelio de sus restos.

11|2|F|52577|11|2

JOSE MASSETTI. - Q. E. P. D. - Falleció el 10-II-1976. - C.A.S.R. y B.P. Francisca M. de Arévalo, Roberto Puliti y flia., Eugenio Beningazza y flia., Carlos Cossolino y flia. y Héctor Mosetta y flia., participan su fallecimiento e invitan al sepelio de sus restos.

11|2|F|52577|11|2

MARIA OTILIA GUAJARDO DE RICHARDI

Q. E. P. D.

Falleció el 10-II-1976.

Su desconsolado hijo: Oscar Antonio; su hija política: Carmen J. Farías; su nieto: Oscar Marcelo; hermanas: María Luisa y María Ester, participan con pesar su fallecimiento e invitan al sepelio de sus restos al cementerio de Godoy Cruz, hoy a las 10 hs. Casa de duelo: Alem, M-B C-2, Barrio Oficiales de Policía, Dorrego.

11|2|C|002|11|2

MARIA OTILIA GUAJARDO Vda. de RICHARDI. - Q. E. P. D. - Falleció el 10-II-76. María Esther y María Luisa Guajardo, participan con profundo pesar el fallecimiento de su hermana e invitan al sepelio de sus restos.

11|2|C|180|11|2

MARIA OTILIA GUAJARDO Vda. de RICHARDI. - Q. E. P. D. - Falleció el 10-II-76. Jorge Guajardo, María E. S. de Guajardo, María Teresa y Ana María Guajardo, participan con gran sentimiento de pesar el fallecimiento de su dilecta tía e invitan al sepelio de sus restos.

11|2|C|180|11|2

MARIA OTILIA GUAJARDO DE RICHARDI. - Q. E. P. D. - Falleció el 9-II-1976. María J. P. de Farías, Alberto Ortega, Hilda M. Farías, María Elsa, María del Rosario, participan con profundo dolor su fallecimiento e invitan al sepelio de sus restos.

11|2|C|003|11|2

MARIA OTILIA GUAJARDO DE RICHARDI - Q.E.P.D. - Falleció el 9-II-76. - Sus vecinos: Alfredo De Matteis, Eduardo Muñoz, Federico García, Nicolás Spinelli, Roberto Scalzo, Ricardo Pacheco, Angel Barbera, Roberto Palomo, Manuel Morales, Olga de González, Luis Bardisa y sus respectivas familias, participan su fallecim

Detuvieron a 8 guerrilleros y descubrieron armas y munición

Un agente fue herido de 4 tiros. Importante operativo

Vivienda del barrio SOEVA Sur, Godoy Cruz. Se detuvo a una pareja y se hallaron enterradas, armas largas y cortas.

Granaderos 23, de ciudad. Se halló una "imprenta" y otros objetos considerados importantes. Fue arrestada una pareja.

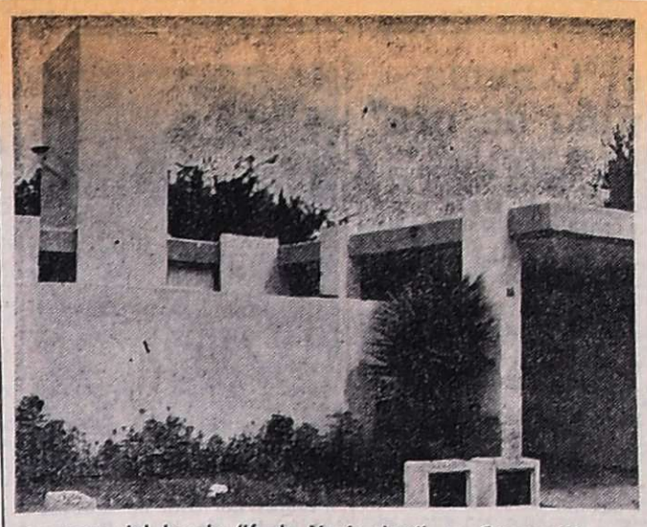

La casa del barrio "6 de Noviembre", en Guaymallén, en donde se encontró armas y municiones. Aquí fue herido el agente Hernández, cuyo agresor alcanzó a escapar, aunque se presume herido en una pierna.

Por lo menos 8 guerrilleros habrían sido arrestados durante un operativo realizado por efectivos de la Policía de Mendoza en la madrugada de ayer cuando tuvieron la certeza de que en 4 viviendas se encontraban los sediciosos con armamento, munición, imprenta y otros elementos para la acción subversiva. En uno de los procedimientos fue herido de 4 balazos un agente por uno de los extremistas, el que logró escapar en paños menores, protegiéndose con una metralleta, la que posteriormente fue encontrada en las inmediaciones. Sobre los hechos se dio un escueto comunicado, pero en fuentes serias se calificó los resultados del vasto despliegue policial como un duro golpe contra la organización extremista declarada ilegal en último término. Uno de los detenidos sería sobrino de un conocido dirigente del radicalismo en la Capital Federal. En las mismas fuentes se añadió que una de las armas secuestradas es una carabina automática calibre 7,62, aparentemente usada para dar muerte al agente Alberto Rubén Cuello durante el ataque a la seccional Primera, en donde cumplía guardia. También podrían quedar aclarados los atentados con bombas contra 4 policías, pues se secuestró material y pólvora para fabricación de esos artefactos. Los procedimientos debían continuar —se añadió— en busca de otros elementos terroristas que aún quedarían en nuestra provincia y que pertenecerían a la célula desbaratada.

Mientras tanto, anoche se realizaban esfuerzos para salvar la vida del agente Humberto Armando Hernández Guerra, de 32 años, el que recibió 4 heridas de proyectiles 9 milímetros disparadas con una metralleta PA3. Dos de las balas le interesaron el hipocondrio izquierdo —parte del abdomen— causándole 4 perforaciones del intestino delgado, rotura de costillas y la pérdida total de 6 litros de sangre que le era repuesta por transfusiones. Otros dos plomos le perforaron el brazo. El funcionario se encontraba en estado de coma y fue sometido a una intervención quirúrgica en un desesperado esfuerzo médico.

Las fuentes consultadas dieron que la pista de la importante célula extremista apresada la suministró un individuo joven, que aparecía como "viajante", luego de robar un automóvil Fiat en las cercanías de nuestra capital.

Se añadió que la víctima formuló la denuncia del robo y que al día siguiente, el padre político del damnificado localizó el automóvil, dando inmediato aviso a la policía. Una patrulla lo ubicó rápidamente y lo detuvo. En principio se habría sospechado que el desconocido, sobrino de un importante dirigente de la Unión Cívica Radical de la Capital Federal, el que se hacía pasar por "viajante", era un "levantador" de automóviles, es decir un delincuente común. Sin embargo, durante el interrogatorio habrían surgido evidencias de que era un guerrillero.

De las declaraciones de ese extremista se establecieron domicilios y supuestas identidades, por lo cual se montó un operativo destinado a desbaratar la célula y secuestrar el armamento que —según se indicó— habría informado el detenido.

Hallan arsenal

El primero de los allanamientos se habría realizado a las 0.30 en el barrio "6 de Noviembre" (bancario), de Dorrego, Guaymallén, en calle Ciudad de Río Cuarto 2963, manzana H, casa 3.

Vecinos del lugar y voceros policiales destacaron que en ese inmueble fue sorprendida una pareja —aparentemente un matrimonio— con una niña de 9 meses de edad. Cuando los efectivos policiales entraron, fueron recibidos con disparos de metralleta, cayendo herido el agente Fernández Guerra. El sujeto que disparaba estaba en calzoncillos y descalzo, tratando de ayudar a escapar a la mujer por los fondos.

El individuo logró escapar cubiéndose a balazos, pero habría sido herido en una pierna. La mujer fue arrestada mientras la criatura era alojada en una guardería para hijos del personal policial recientemente inaugurada.

Cuando los policías comenzaron a revisar la vivienda, encontraron disimulada en el suelo de un placard, una chapa verde. A simple vista era una caja de seguridad de pequeñas dimensiones, pero al excavarse en el piso, surgió una caja de más de un metro de largo, que estaba solidamente asegurada y en donde se guardaban dos carabinas, una de calibre 7,62; 4 pistolas 11.25, granadas de mano de Fabricaciones Militares; otras similares de estruendo, pólvora, estopines, cables, gran cantidad de cargadores para pistolas 11,25 y municiones, revólveres calibres 22, 32 y 38 y pistolas 22.

Agente Humberto Hernández

Más tarde, ya con la luz del día, los efectivos policiales recorrieron todas las viviendas del barrio para consultar a sus moradores si habían visto al prófugo, que andaba en calzoncillos, mientras les recomendaban que no abrieran sus puertas a extraños. Poco después fue hallada la metralleta PA3 que usó el individuo para cubrir su fuga y herir al agente Fernández Guerra.

Otro arsenal

Alrededor de las 4.30 fue allanada otra vivienda ubicada en la manzana "L" del barrio SOEVA Sur, Godoy Cruz. Allí fueron sorprendidos durmiendo un sujeto joven, de apellido Muñoz, junto con su compañera o esposa y una hija de ambos de 18 meses de edad.

La rápida acción policial impidió la reacción de la pareja, la que fue detenida sin dispararse ni un tiro. Durante la búsqueda de elementos subversivos, y al levantarse una gruesa chapa de metal en el costado Suroeste del pequeño patio de tierra, se encontró un gran envoltorio con diarios que contenía 4 ametralladoras Thompson 9 pistolas calibre 11.25, un FAL y abundante munición, además de material de difusión ideológica.

Entre la documentación sustraída, se halló escrito a mano en el reverso de una hoja impresa de una repartición nacional, instrucciones para el reclutamiento de extremistas y en donde se hacía especial mención sobre dos puntos esenciales: relación de seguridad del nuevo recluta con la policía y con la "derecha" y su "capacidad de acción política". Se trata de más de 10 puntos.

Manuales y mimeógrafo

Otro de los procedimientos se cumplió en una vivienda de Granaderos 23, de ciudad, a pocos metros de Olegario Andrade y del edificio del Círculo Médico. Allí se detuvo a una pareja joven y a un hijo de ambos, de menos de 2 años.

Al procederse a la revisación del inmueble, se halló un mineógrafo electrónico —según se afirmó— y abundante material bibliográfico considerado subversivo, además de manuales para la guerrilla y borradores de los panfletos "con instrucciones" que la semana pasada recibió gran parte de los efectivos policiales por vía postal.

Material para bombas

El último allanamiento se cumplió en una casa de Olaya Pescara de Tomba e Italia, en barrio Palumbo, Godoy Cruz, en donde habitaba una pareja joven con 2 criaturas de no más de 2 años.

La fuente consultada dijo que se encontró munición para FAL, una ampliadora fotográfica, manuales guerrilleros, bidones, pólvora y relojes de lavarropas utilizados para fabricar bombas, estimándose que se podrían aclarar los atentados terroristas contra 4 policías.

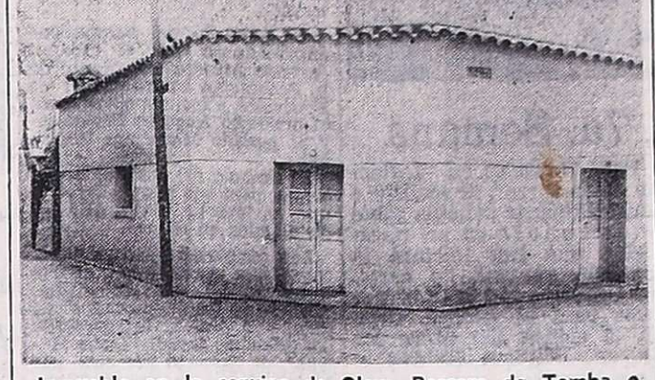

Inmueble en la esquina de Olaya Pescara de Tomba e Italia, Godoy Cruz. Aquí también se arrestó a una pareja joven y se descubrieron elementos de tipo subversivo, según se indicó.

Los extremistas serían foráneos

De acuerdo a las informaciones recogidas, todos los detenidos —o en su mayoría— serían oriundos de Santa Fe y Buenos Aires que habrían venido en los últimos meses para realizar acciones extremistas de combate. Esta impresión estaría avalada por las versiones obtenidas de los vecinos, los que manifestaron que todos ellos habían llegado a los barrios SOEVA, Palumbo, "6 de Noviembre" y al inmueble de la calle Granaderos, a principios del verano. Tres de esas viviendas, además, están recién pintadas.

Las fuentes consultadas no revelaron los nombres de los sediciosos capturados "por cuanto se está manejando la documentación para establecer sus filiaciones correctas", según se manifestó, aún cuando trascendió que uno de ellos —arrestado en calle Granaderos— sería empleado en el Ministerio de Obras y Servicios Públicos de Mendoza. Otro, apresado en el barrio SOEVA, fue identificado inicialmente como Muñoz. Los vecinos señalaron —en los cuatro casos— que se trataba de gente joven, de vida aparentemente regular, que no poseen vehículos, pero "que nunca supieron en qué trabajaban".

Las cuatro parejas habían alquilado esas casas y la alojada en el barrio SOEVA vivía precariamente en una cama sin respaldo, de madera sin trabajar, desvencijada. La casa estaba sucia —era evidente que hacía varios días que no se limpiaba— y sin moblaje. En otra de las habitaciones había una cama, según trascendió, en iguales condiciones que la otra.

El agente Hernández

Anoche se pudo saber que el agente herido, Humberto Armando Hernández Guerra, había ingresado en la policía en 1966. Había cumplido funciones en diversas reparticiones, especialmente en la seccional 15ª de Tunuyán y en el Cuerpo de Infantería. Tiene 3 hijos, Gustavo Alejandro, de 5 años; María Eugenia, de 4, y Darío Sebastián, de 2 años.

Su estado era anoche estacionario, dentro de su gravedad, mientras se solicitaba sangre por las emisoras locales en forma permanente.

Comunicado

Sobre los hechos ocurridos, la policía dio a conocer el siguiente comunicado:

"En la víspera y esta madrugada, personal de la Policía de Mendoza realizó diversos operativos antisubversivos y en procura de la aprehensión de elementos de mal vivir. Algunos de los procedimientos dieron resultados positivos, de los que se informará oportunamente por haberlo así dispuesto la autoridad competente que entiende en la causa.

"En oportunidad de realizarse un procedimiento en calle Caseros 50, del Barrio Bancario, de Guaymallén, el personal policial fue atacado desde el interior del inmueble con nutridos disparos de armas de fuego que hirieron a un agente de policía que se encontraba trabajando en el hecho.

"De inmediato, el funcionario fue trasladado a un centro asistencial por presentar cuatro impactos de bala.

"No obstante la inmediata reacción de los efectivos del orden, al ingresar al inmueble se encontró deshabitado, habiendo fugado el o los agresores.

"Las actuaciones se instruyen en la Seccional 25ª, San José, Guaymallén".

Detúvose a dos sujetos por graves delitos

Miguel Angel Mujica Blanco, argentino, de 23 años, domiciliado en Falucho y Libertador, del barrio San Martín, fue arrestado por los delitos de amenazas, secuestro y violación en perjuicio de una menor de 14 años, según informó el Departamento de Relaciones Policiales. Destaca la información que el individuo mencionado raptó a la jovencita amenazándola con un arma de fuego.

Otra menor, de 11 años, sufrió similar vejación por parte de un delincuente en Lavalle. El sujeto, que está detenido, fue identificado como Evaristo Aristóbulo Cabral, residente en el kilómetro 30, ruta 40, Lavalle. Según el comunicado policial, Cabral aprovechó que la niña estaba sola y tapándole la boca para que no gritara, la sometió.

Atentado contra dirigente político

La vivienda del doctor Jacinto Bernardo De la Vega, apoderado del comité provincial del Partido Comunista, fue objeto de un segundo atentado. Un poderoso artefacto explosivo estalló ayer a las 2.30 provocando cuantiosas pérdidas en la casa ubicada en la calle Perú 474, de esta ciudad, donde reside el mencionado dirigente con su familia.

Con este nuevo hecho son ya 17 las bombas contra domicilios particulares que han estallado en el curso del año, sin que hasta el momento se haya detenido a sospechoso alguno.

La explosión, que afortunadamente no derivó en desgracias personales, destruyó elementos ubicados en los diferentes ambientes del inmueble, principalmente en la cocina y dormitorio principal. Los numerosos daños en puertas, ventanas, muebles, frente del edificio, mampostería, vajillas, artefactos del hogar y sanitarios, fueron valuados por el propietario de la residencia en $ 500.000. Interviene en la investigación del hecho personal de la Seccional 2ª de Capital, donde además se labran las actuaciones.

Comunicado

En un comunicado, el comité provincial del Partido Comunista repudia el hecho y califica al doctor De la Vega "como un insobornable defensor de las causas obreras y populares". Agrega que su "fina sensibilidad y sus firmes convicciones lo han ubicado siempre en la primera línea de combate en defensa de los presos políticos, gremiales y estudiantiles".

El comunicado destaca "el tremendo poder destructivo del artefacto utilizado y la presencia de civiles armados con ametralladoras que cubrieron el operativo terrorista y se retiraron del lugar una vez que se hubo producido la explosión y luego de intimidar a los vecinos que, alarmados, trataban de salir a la calle a informarse de qué era lo que había pasado".

Otro procedimiento se realizaba anoche

Otro procedimiento de la Policía de Mendoza concluía al cierre de esta edición en el departamento "H", segundo piso, de Boulogne Sur Mer 55, en uno de los monoblocks del Barrio de Prensa, en nuestra capital. Una fuente destacó que el allanamiento "había resultado positivo", añadiendo que se encontró armamento y otros elementos para la acción terrorista disimulados en el hueco tapa cortina de un ventanal.

El episodio llamó la atención de los vecinos del piso —y luego de todo el edificio— cuando los funcionarios policiales de civil ingresaron por un departamento vecino por encontrarse con llave y sin ocupantes el inmueble que debía ser allanado.

Los policías pasaron por el balcón y se introdujeron por una ventana, trabajando por lo menos hasta la 0.30 a puerta cerrada, en total hermetismo.

Una hora antes se había observado que tres policías retiraban del departamento maletas y bolsos, además de una carabina armada. Se dijo que en ese lugar se alojan desde hace 8 meses, por lo menos, una pareja joven, muy reservada, de actitudes poco amistosas o poco sociables, con una criatura que recién comienza a caminar.

De acuerdo a las averiguaciones realizadas por cronistas de LOS ANDES, no se trata de un periodista —en los edificios si bien viven personas que cumplen funciones en medios de difusión, también habita gente que ha comprado últimamente departamentos o bien los ha alquilado y nada tienen que ver con la profesión de periodista— sino de "una pareja más bien extraña, con ocupación desconocida y que hace una semana ha desaparecido".

Se afirmó que el hombre allí domiciliado se llamaría Retamoso y se lo veía llegar generalmente en distintos vehículos, dos de ellos Citroen.

ESPACIO DE PUBLICIDAD

Oración al Espíritu Santo

Espíritu Santo. Tú que me aclaras todo, que iluminas todos los caminos para que yo alcance mi ideal. Tú que me das el don divino de perdonar y olvidar el mal que me hacen y que en todos los instantes de mi vida estás conmigo, yo quiero en este corto diálogo agradecerte por todos y confirmar una vez más que nunca quiero separarme de Tí, por mayor que sea la ilusión material. Deseo estar contigo y todos mis seres queridos en la gloria perpetua.

Gracias por tu misericordia para conmigo y los míos. (La persona deberá rezar esta oración tres días seguidos sin decir el pedido. Dentro de tres días será alcanzada la gracia por más difícil que sea. Publicar en cuanto se reciba la gracia).

Gracias por el favor recibido.

CHOLA

11|2|C|870|11|2

¡Gracias! Espíritu Santo — POR LA GRACIA CONCEDIDA — A. de R. — 11|2|C|923|11|2

¡Gracias! Espíritu Santo — POR LA GRACIA CONCEDIDA — L. P. — 11|2|F|51103|11|2

¡Gracias! Espíritu Santo — POR FAVORES RECIBIDOS — A. A. — 11|2|C|926|11|2

¡Gracias! Espíritu Santo — POR LA GRACIA CONCEDIDA — O. P. C. — 11|2|C|908|11|2

¡Gracias! Espíritu Santo — POR LA GRACIA CONCEDIDA — A. O. C. — 11|2|C|091|11|2

¡Gracias! Espíritu Santo — POR EL FAVOR RECIBIDO — M. S. B. — 11|2|C|957|11|2

¡Gracias! Espíritu Santo — POR FAVOR RECIBIDO — CARMEN — 11|2|C|941|11|2

¡Gracias! Espíritu Santo — POR LA GRACIA CONCEDIDA — M. A. de T. — 11|2|F|45031|11|2

¡Gracias! Espíritu Santo — POR EL FAVOR RECIBIDO — S. de E. — 11|2|C|000|11|2

¡Gracias! Espíritu Santo — POR GRACIAS RECIBIDAS — M. S. de L. — 11|2|F|52836|11|2

¡Gracias! Espíritu Santo — POR LA GRACIA CONCEDIDA — Zulema de Gallart — 11|2|C|114|11|2

¡Gracias! Espíritu Santo — POR LA GRACIA CONCEDIDA — M. B. de A. — 11|2|C|038|11|2

¡Gracias! Espíritu Santo — ANTONIA y ROSITA — 11|2|C|948|11|2

¡Gracias! Espíritu Santo — POR FAVORES RECIBIDOS — Gaspar — 11|2|F|45030|11|2

¡Gracias! Espíritu Santo — POR EL FAVOR RECIBIDO — S. M. S. — 11|2|F|52978|11|2

¡Gracias! Espíritu Santo — POR LA GRACIA CONCEDIDA — GRACIELA y MARTA — 11|2|C|975|11|2

¡Gracias! Espíritu Santo — POR LA PETICION RECIBIDA — Modesta M. F. — 11|2|F|45029|11|2

¡Gracias! Espíritu Santo — POR EL FAVOR RECIBIDO — GERARDO — 11|2|C|048|11|2

¡Gracias! Espíritu Santo — POR FAVORES CONCEDIDOS — H. A. D. — 11|2|C|982|11|2

¡Gracias! Espíritu Santo — POR LOS FAVORES RECIBIDOS — M. B. de A. R. A. M. E. A. de A. — 11|2|C|116|11|2

¡Gracias! Espíritu Santo — POR LA GRACIA CONCEDIDA — 11|2|C|091|11|2

LA LIMOSNA ES ESTERIL...

Solamente la selección y supervisión que ejerce el FONDO BECARIO pueden ayudar a un joven ciego a ocupar un mejor lugar en la Sociedad.

INFORMES

As. Tifl. LUIS BRAILLE

Corrientes 82 - Mza. - Tel. 212850

De 17 a 20 Hs.

- Por el cese de la represión y la libertad de todos los presos políticos.
- Por salarios dignos.
- Por elecciones inmediatas, libres y sin proscripciones.
- Por la unidad de todas las fuerzas obreras y populares.

Respuesta

de la clase obrera y el pueblo

ORGANO OFICIAL DEL

MOVIMIENTO SOCIALISTA REVOLUCIONARIO

Aparece el 1ro. y 3ro. miércoles de cada mes

Esta tarde en el Cinema se estrena "El niño de oro"

Un hermoso film de dibujos animados en colores, y de largo metraje, con el sello de Walt Disney, se anuncia para hoy en el Cinema.

Se trata de "El niño de oro", que será estrenada como base del programa, el cual también incluye "Mi adorado Benji", película que se conoció hace poco tiempo.

Esta es una realización de Joe Camp en la que intervienen Peter Breck y Christopher Connelly. El "astro" por cierto es Higgins, un can que en la historia que nos ocupa cubre el rol de Benji.

Benji es un perro atorrante, que se ha convertido en dueño y señor absoluto de una antigua casa abandonada. Tiene amigos a los que visita periódicamente. Son los niños Cindy y Paul, hijos de un médico viudo que se niega a aceptar al perro en su casa; un anciano, dueño de un restaurante de mala muerte, que convida diariamente a Benji con un hueso, y un policía negro. Cada uno tiene para Benji una caricia y algo de comer.

Un grupo de jóvenes malvados utiliza la casa abandonada como escondite y llevan a ella a Cindy y Paul, a quienes han secuestrado, pidiendo rescate al padre.

Benji y su linda compañera, una perrita blanca que se ha convertido en su amiga, ven, sin poder hacer nada, cómo maltratan a los niños. Benji trata que sus amigos le ayuden a liberar a los niños, sin que nadie le haga caso.

Por fin roba el borrador de una carta pidiendo rescate y la lleva a la casa del médico, quien así se da cuenta que Benji sabe dónde están sus hijos. El perrito conduce al médico y a la policía hasta el escondite, salvando a los niños.

Benji se ganó el derecho de vivir, con su amiguita, en la casa del médico, aunque sólo si ellos así lo quieren. Los niños deben saber que Benji es ante todo un espíritu libre y que podrá irse cuando lo desee.

Figuras del film de dibujos animados de Walt Disney.

El Festival de la Canción ganó Chile

VIÑA DEL MAR, (Chile), 10. (UPI) — Con un ensayo general comenzaron las actividades que iban a definirse, dando el lauro principal a Chile, del 17º Festival Internacional de la Canción de Viña del Mar, en este balneario del Pacífico.

El tradicional evento musical, uno de los más importantes del continente, tuvo esta vez un récord de temas participantes, con tres canciones chilenas y 20 extranjeras, cuyo valor pusieron de relieve intérpretes y compositores de América, Europa, Japón, Israel y Corea.

El espectáculo es una de las principales atracciones del verano y seduce tanto a chilenos como a extranjeros, aunque este año disminuyó considerablemente la afluencia de turistas argentinos porque el cambio de moneda ahora les perjudica, según señalaron algunos dueños de hoteles.

Viña del Mar, a 150 kilómetros de Santiago, cuenta también con un casino, un hipódromo donde hace poco se corrió el Derby, la prueba más importante de la hípica chilena, y para este mes se anuncia un torneo internacional de fútbol con participación del club Fluminense de Brasil.

Tiene además una feria de artesanía, conciertos, funciones de teatro, campeonatos de tenis, golf y equitación y otros espectáculos.

Sin embargo, para la juventud, especialmente las "Lolas" como se llama en Chile a las quinceañeras, las principales atracciones están en las playas en los salones de bailes, incluyendo una discoteca, y un local de exclusivo diseño con pistas en diversos niveles a las que se llega mediate toboganes.

La competencia se desarrolló en un teatro al aire libre con capacidad para 20.000 personas en medio de un bosque, con un escenario luminoso por el que desfilaron artistas nacionales y extranjeros como el ballet argentino de Eber Lobato, la cantante venezolana Rubi Hernández, una orquesta norteamericana y otros artistas.

Los precios de las localidades iban del equivalente de 1,50 dólares la tribuna general, a 4,50 dólares los palcos. El espectáculo se transmitió a todo el país por la red nacional de televisión.

El jurado del torneo fue encabezado por el español Augusto Algueró, presidente de la Federación Internacional de Festivales, e incluye entre otros al brasileño Augusto Marzagao y al japonés Masufumi Watanabe.

El símbolo del festival y galardón para sus triunfadores es una gaviota de plata, además de premios en dinero.

Las canciones latinoamericanas que compitieron aparte de las chilenas, son: Argentina, "Balada de los enamorados" de Graciela Yuste, interpretada por Silviana; Brasil, "Lucía Helena", de Roberto Ferreira, por Marcio Joe; Guatemala, "Contigo amor", de Leonel Vaccaro, interpretada por el autor; Nicaragua, "Promesas", de Hernaldo Zúñiga, por el autor; Perú, "Juan Salvador Gaviota", de Julio Barrera, por Lucy Watanabe; Puerto Rico, "Pobre niño mío", de Margarita García, por Awilda, y Uruguay, "Paredes", de Lobaysa y Capulla, interpretada por Jeanette Capulla.

Además, compitieron canciones de Alemania, España, Filipinas, Francia, Grecia, Holanda, Inglaterra, Irlanda, Israel, Italia, Japón, Corea y Malta.

El año pasado ganó la canción griega "Lowe song" y en 1974 la italiana "Immaggine", que defendió Annarita Spinaci, la que volvió ahora con el tema "Días de Rosa".

Los resultados

VIÑA DEL MAR, Chile, 10 (UPI). — Chile ganó hoy el Festival Internacional de la Canción de Viña del Mar, en tanto que Irlanda ocupó el segundo lugar y Aruba (antillas holandesas) el tercero.

El festival finalizó en las primeras horas de la madrugada, en medio del entusiasmo de un público estimado en más de 20 mil personas, que encendió antorchas cuando el jurado anunció los ganadores del evento.

El presidente de la República, general Augusto Pinochet, y su esposa, Lucía Hirlart de Pinochet, asistieron a la jornada de clausura en el teatro al aire libre de la Quinta Vergara, en este balneario del Pacífico ubicado frente a Santiago.

Estaban inscriptas 19 canciones extranjeras y tres nacionales, pero sólo 11 llegaron a la final, incluyendo una chilena que fue la ganadora.

Dos de los 7 temas de América Latina, Perú y Puerto Rico, pasaron a la primera etapa, pero no tuvieron éxito en la final.

La canción "Una noche de amor", del compositor recientemente fallecido en un accidente automovilístico, Carlos Baeza, obtuvo el primer premio consistente en una gaviota de plata y 15.000 pesos (1.500 dólares).

El tema fue interpretado por Roberto Valdés y recibió el premio la viuda del compositor, Idilia Baeza.

La canción de Irlanda, "Ana María", de Andy Galligan, interpretada por Des Smith, consiguió el segundo premio de 10 mil pesos, y el tercero, de 5.000 lo ganó Julio Bernardo Euson, de Aruba, autor e intérprete del tema "For your love".

El premio al mejor intérprete extranjero lo ganó Annarita Spinaci, de Italia, y el mejor arreglo orquestal fue para Alemania.

El festival, que en sus primeros años fue solamente nacional, ha sido ganado sólo en cuatro oportunidades por intérpretes extranjeros, representantes de Grecia, Francia, Holanda e Italia.

7a. Semana

Paul Newman en "Infierno en la torre", la realista e impresionante película sobre un incendio en un rascacielos que hoy iniciará la séptima semana en cartel del Premier, con gran atracción para el público. Otros en el elenco son Steve Mc Queen, William Holden y Faye Dunaway.

Falleció en Nueva York el trompetista de jazz Ray Nance

NUEVA YORK, (Especial). — El trompetista y violinista de jazz Ray Nance, de 62 años de edad, falleció en esta ciudad. La mayor parte de su carrera la hizo en la orquesta de Duke Ellington, de la que llegó a ser puntal en la medida en que era el único violinista de la formación.

Como trompetista su estilo se acercaba al cornetístico de Rex Stewart. Con el violín seguía la tradición negra de Stuff Smith y Eddie South.

Ellington se complacía en reservarle pasajes en obras como "Jam-A-Ditty", "Ouverture to a Jam Session" y "Liberian suite" en la Nance "dice" y adorna un "tango" peculiar.

Concurso Internacional de Ejecución Músical en Suiza

El 32º Concurso Internacional de Ejecución Musical de Ginebra tendrá lugar del 3 al 18 de setiembre de 1976 y versará sobre canto, piano, violín, clarinete y cuerno.

Pueden participar del mismo los jóvenes músicas de todos los países comprendidos en las edades que se indican seguidamente: Piano, violín, clarinete y cuerno: de 15 a 30 años, canto (mujeres): de 20 a 30 años, (hombres): de 22 a 32 años.

El monto total de los premios se eleva a 76.500 francos suizos incluidos los premios especiales. El Concurso está organizado con el apoyo de la ciudad de Ginebra, en colaboración con la Radio - Televisión de la Suiza francesa y la orquesta de la "Suisse Romande". Los candidatos deberán inscribirse antes del 15 de junio de 1976 y el derecho de inscripción se eleva a 50 francos suizos, suma que deberá ser enviada al "Secretariat du Concour International d'Exécution Musicale: Compte de cheques postaux 12-7629 Geneve (Suisse)", y que no será de ninguna manera rembolsada.

Los folletos, en cuatro idiomas, conteniendo el reglamento y los programas de obras a interpretar, así como el boletin de inscripción, serán enviados gratuitamente a quienes lo soliciten directamente al Secretariado del Concurso, a la siguiente dirección:

Secrétariat du Concours International d'Exécution Musicale - Palais Eynard - CH - 1204 Geneve (Suisa).

Para cualquier información complementaria, los interesados pueden dirigirse a la Embajada de Suiza, Avenida Santa Fe 846, piso 12, Buenos Aires.

Violenta historia fílmica a cargo de Alain Delon

"Sin salida" es el título de la película que realizada por Duccio Tessari veremos pronto en un cine de nuestra ciudad. Es protagonizada por Alain Delon y con el famoso actor francés trabajan Carla Gravina, Richard Conte, Nicoletta Machiavelli, Mario Morel, Roger Hanin y Umberto Orsini.

Se trata, según se anticipa, de un relato de características policiales y explosiva violencia que viene precedida de gran éxito en Europa. Su argumento gira en torno de un hombre de personalidad desbordante e incontrolada, obsesionado por matar a los asesinos de su mujer y de su hijo.

Sobre esta película Alain Delon declaró que Duccio Tessari, director, lo había dejado actuar e improvisar con entera libertad.

"Carambola" sigue en el cine América

Tiene éxito, en el América, donde hoy inicia segunda semana, la película "Carambola".

Trata las aventuras de dos desertores de la guerra de secesión de los Estados Unidos, que viven una serie de episodios disparatados en los cuales ponen en juego astucia y destreza física.

Paul Smith y Michael Coby, con soltura y eficacia, forman la pareja protagónica.

Actriz del film.

"Los cobardes viven bien" pasa el Avenida

La película que esta tarde entrará en cartel regular del cine Avenida, presentada en la última trasnoche del Gran Rex y que se titula "Los cobardes viven bien' es una comedia en la que no faltan acentos sentimentales y dramáticos.

Refiere la vida de las personas que pasan largo timpo viajando en casas rodantes y acampando en los lugares destinados exprofeso en distintos sitios de Estados Unidos. La acción transcurre especialmente en California.

Actúan James Caan, Peter Boyle y Sally Kellerman, con la dirección de Howard Zieff.

Reanudará Federico Fellini el rodaje de "Casanova"

ROMA, (Especial). — Alberto Grimaldi, productor del film "Casanova" de Federico Fellini, anunció que el rodaje, que fue interrumpido en el pasado diciembre, se reanudará inmediatamente. En un comunicado de la firma productora, Grimaldi expresa que el arreglo de su pleito presupuestario con el autor de "La Strada", había sido posible "gracias al sentido de responsabilidad de éste, al que deseo que, con el éxito del film, olvide las acusacines que lancé contra él en momentos de mal humor".

El productor añadió que "Casanova" estará terminado en mayo. Grimaldi reprochaba a Fellini haber "dilapidado" el presupuesto de la cinta (4.000 millones de liras, unos siete millones de dólares), en las tres cuartas partes de la filmación.

Kim Novak hace su retorno al cine

HOLLYWOOD, (Especial). — Ha vuelto al cine la rubia actriz Kim Novak, en una película escrita y dirigida por Clyde Ware y titulada "Lydia". El nuevo film será producido por Buck Blaloch y de coprotagonista actuará la joven debutante Charley Young.

Varios artistas prohibidos en el Uruguay

MONTEVIDEO, Febrero. (Especial). — En todas las estaciones de radio de este país ha sido silenciada la voz del cantante español Joan Manuel Serrat y de los conocidos artistas uruguayos Alfredo Zitarrosa, Aníbal Sampayo y Anselmo Grau. Tampoco se podrán irradiar grabaciones de actores como China Zorrilla, Villanueva Cosse y Rubén Yáñez, quienes no pueden actuar en escenarios uruguayos ni estaciones de televisión de este país. Incluso no se pueden difundir programas de televisión que los artistas hayan grabado fuera del país.

Aunque no hubo información oficial, voceros de algunas radios dijeron que la prohibición había sido comunicada por la policía. Se supo que de las disquerías fueron incautados centenares de discos de estos artistas.

Las órdenes de prohibición, en todos los casos, se emitieron verbalmente y se dijo que "obedecían a orden superior". Varios de los artistas prohibidos tienen filiación izquierdista y algunos como Sampayo, —preso desde hace dos años—, han sido acusados de colaborar con los extremistas tupamaros.

"Polvo de estrellas" será presentada hoy en el Rex

Alberto Sordi

En el cine Gran Rex se anuncia para esta tarde una película que se dará con carácter de estreno y trae muy favorables antecedentes. Se trata de "Polvo de estrellas", una producción italiana.

Es de carácter reidero y según los anticipos de real eficacia. Muestra las andanzas de una "troupe" asignada por la pobreza y el fracaso, pero muy dada a los sueños.

El tema da lugar a la inclusión de algunos contrapuntos con ironía, los "espectaculos musicales de Hollywood de ce años. Incluso figura una cuencia en que la pareja tral baila a la luz de las llas del modo y con el que otrora lo hacían Gi Rogers y Fred Astaire.

Un factor decisivo para atracción de este film elenco, encabezado por el astro cómico Alberto Sordi, quien figura asimismo una trela, Mónica Vitti, lan en la comedia como drama.

La música es de Piero Pi ni, la reconstrucción de de Mario Garbuglia y la grafía de Franco Di Gi

Hay escenas tomadas en ri.

Secretos del arte de vivir

Todos llevamos dentro "ansias inmortales". La v luntad, la firme disposici del espíritu y la comun cación con los demás nos capacitan para vencer l adversidad y la rutina. Co nozca estos "vitales" secre tos leyendo Selecciones d Febrero, la revista-libro.

CINES Y TEATROS

CENTRO

AVENIDA - Hoy de 14.30 a 24 hs. "LOS COBARDES VIVEN BIEN" y "CARTER, ASESINO IMPLACABLE".

AMERICA - Hoy de 14.30 a 24: "CARAMBOLA" y "CINCO LOCOS MOSQUETEROS".

CENTER - Hoy de 14 a 24 hs. "DINERO SANGRIENTO" y "TRES LADRONES EN APUROS".

CINEMA - Hoy de 14 a 24 hs. "EL NIÑO DE ORO" y "MI ADORADO BENJI".

CONDOR - Hoy de 14 a 24 hs.: "RINGO Y GRINGO CONTRA TODOS" y "ROBINSON CRUSOE".

CITY - Cerrado por vacaciones.

LUXOR - Hoy de 14 a 24 hs. LUANA LA MUJER TARZAN" y "VUELVE EL CISCO KID".

LAVALLE - Hoy de 14 a 23 hs. "ZINGARA" y "DOS MAFIOSOS CON DEDITOS DE ORO".

OPERA - Hoy de 14 a 24 hs.: "EL DIA DEL ATENTADO" y "DIOS PERDONA, TRINITY NO"

PREMIER- Hoy de 14 a 24 hs. "INFIERNO EN LA TORRE" y "VARIEDADES".

ROXY - Hoy Cont. de 13.45 a 24 hs. "UNA VEZ NO BASTA" y "CUIDADO CON LA SELVA".

REX - Hoy de 13.45 a 24 hs. "POLVO DE ESTRELLAS" y "A PONER EL CUERPO MUCHACHOS".

AUTOCINE BROADWAY - Hoy 21.30 hs.: "La carrera del siglo" y "Festival del dibujo animado".

EL CERRO CINE AUTO (El Challao)) - Hoy a las 21.30 hs. "Un árbol de hojas rosas" y "Los irrompibles".

GRAN AUTOCINE (Mendoza) - Hoy a las 21.30 "Jugernautt" y "Contracomplot".

GODOY CRUZ

PLAZA - Hoy 21.45 hs. "Asesino por karate" y "Los cañones de San Sebastián".

SPORTSMAN - Hoy a las 21.30 hs. "El extraño secreto del bosque de la sombra" y "Bisturí la mafia de blanco".

MAIPU

IMPERIAL - Hoy a las 21.45 hs. "5 locos en la guerra" y "la isla del tesoro".

PALMIRA

COLON - Hoy a las 21.30 hs. "El padrino de Harlem" y "Confesiones de una azafata sueca".

SAN MARTIN

CERVANTES - Hoy 21.45 hs. "Capone" y "Operación matar".

MAYO - Hoy 21.45 hs. "Los cobardes" y "Boquitas pintadas".

MONUMENTAL - Hoy 21.30 hs. "11 pares de piernas" y "La frontera del Diablo".

RIVADAVIA

DUCAL - Hoy 21.30 hs. "Golpe bajo" y "La escencia de un robo".

SAN RAFAEL

IDEAL - Hoy Cont. de 14 a 24 hs. "Bullit" y "Blácula el vampiro negro".

GENERAL ALVEAR

SUR COPEA - Hoy 21.30 hs. "Un cuadrón implacable y "Mi padre y amigo".

VELLO

Extirpación definitiva. - Técnica Birtcher de los Estados Unidos.

MAIPU 560 - TEL. 255212

21|1|F|50518|Pto.A.

Notas Sociales

Casamientos

Quedará consagrado el sábado, a las 11, en la iglesia de la Inmaculada Madre de Dios, de La Plata, el matrimonio de la señorita Analía Cabral y el señor Hugo Eduardo Liberal. Apadrinarán la ceremonia el señor Juan José Cabral y la señora Olga Plaza de Liberal.

—El sábado, a las 20.30, en la catedral de Nuestra Señora de Loreto, se bendecirá el casamiento de la señorita Olga Elba Millán Barbini y el señor Juan José Ríos Morales. Actuarán como padrinos por la novia, el señor Carlos Roberto Millán y la señora Elena Millán Barbini de López y por el novio, el señor Jorge Armando Ríos y su señora Gertrudis Morales, y como testigos, el señor José Parisi y su señora María Teresa Tomaselli. Oficiaron de testigos en el acto civil, la señora Elba N. Millán de Gutiérrez y el señor Juan Francisco López.

—Se celebrará el sábado, a las 21.45, en la basílica de San Francisco, la boda de la señorita María Inés Herrera y el señor Walter Alberto Dell'Agnola. Serán padrinos por la novia, el señor O. H. Santos Herrera y su señora Natividad Salinas y por el novio, el señor Juan Dell'Agnola y su señora Elsa M. Páez.

—En la basílica de San Francisco será bendecido el sábado, a las 22, el casamiento de la señorita Ana María Narváez y el señor Amadeo Taboada. Intervendrán como padrinos por la novia, el señor Félix Narváez y su señora Ana Privitera y por el novio, el señor Abelardo Taboada y su señora María Araujo. Testificarán esta ceremonia, la señorita Ana Miriam Schroh y el señor José María Sanguedolse, y el acto civil, la señorita Marta Rey Tudela y el doctor Alberto Pantol.

—El padre Antonio David Cruz bendecirá la boda de la señorita Silvia Cristina Zanatello y el señor Roberto Alfonso Del Río pasado mañana, a las 21.30, en la parroquia de San Agustín. Serán padrinos las señores Américo José Zanatello y señora y Juan Del Río y señora.

Demostraciones

Para despedir de la vida de soltera a la señora Norma Beatriz González, las señoras Claudia Gonzalez de Spano y Rafaela Adelina González de Levatino le reunirán hoy a sus amigas en un té-sorpresa.

—En obsequio de la señorita Mirta Olga Fredes y del señor José Luis Bellido, que en breve contraerán matrimonio, la señora Teresa Arnulphi de Cailly y las señoritas Marina Nieves Costa y María del Carmen Bellido les ofrecerán hoy una comida en el Andino Tenis Club.

Misas impetratorias

Para rogar por la recuperación del coronel Arnoldo Pfister, el Centro de Oficiales Retirados de las Fuerzas Armadas, Mendoza, mandará rezar una misa hoy, a las 20, en la capilla del Divino Maestro, del Liceo Militar "General Espejo".

—La Sociedad de Beneficencia de Mendoza hará oficiar una misa hoy, a las 19.30, en la capilla del Colegio María Auxiliadora, para impetrar por la salud del doctor Luis Fourcade.

—Se rezará una misa mañana a las 20.30, en la capilla del Colegio María Auxiliadora, para pedir por la felicidad de la señorita Patricia García y del señor Carlos Navesi. El oficio ha sido pedido por la señorita Ana María Gallisa.

Misa de acción de gracias

El señor Hebert Abelardo Robert y su señora Naya Néride Páez harán oficiar una misa hoy, a las 19.30, en la capilla del Colegio María Inmaculada, para dar gracias por los 15 años que cumple su hija Naya Gladys de Lourdes y el sábado, sus padres le recibirán a sus amistades.

Viajeros

De Mar del Plata, el señor Juan Carlos Alberdi, su señora Matilde Castillo y su hija Matilde María.

—De Mar del Plata, el doctor Héctor Olguín y su señora Vila González Alais.

—A Buenos Aires, la señora Beatriz García Lorenzana de Decúrgez y sus hijos Marcela y Héctor.

—A Chile, el señor José Luis Suárez Boulin su señora Justa Elena Ortiz Imaz y sus hijos.

—De Mar del Plata y Bariloche, el señor Mario Marquesini, su señora María Inés Mosquera Arroyo y sus hijas.

—A Mar del Plata, la señora Mirta Ana Moi de San Julián y su hija Liliana; la señorita Carina María Inés Fabiancic Moi.

—De Córdoba, el señor Ernesto Salas Aubone, su señora Nelly Uliarte Ocampo y su hijo Carlos Anselmo.

—A Mar del Plata, la señora Graciela Peña y Lillo de Perón y la señorita Marta Felisa Monarrell.

—De San Luis, la doctora Cecilia Barrio.

—A Río Negro, el señor Emilio Guignard y su señora Alicia Palacio.

—A Mar del Plata, la señora Blanca Barrios de Fernández Serra.

—De Mar del Plata, el señor Luis Aurelio Fernández Barrios, su señora María Elena de Ipola y sus hijos Luis Aurelio y Mariel; el señor Juan Videla, su señora Mafalda Bistoletti y sus hijos Raúl y Mónica; la señorita Yolanda Bistoletti.

—De Buenos Aires, la señora Elena García Villamil de Ayans.

—A Punta del Este, el señor Felipe Martínez y su señora Irma Ruffo.

—De Chile, el señor César Caneva, su señora Ana Lía Alvarez Storni y sus hijas Ana Lía y Astrid.

—De Buenos Aires, el señor Ramón Muñoz Pirán.

—De Buenos Aires, las señoras Margarita Maguire de Fontana, Margarita Fontana de Lalanne y sus hijas María de los Angeles y Margaret.

—De Mar del Plata, el señor Alberto Dumit (h).

Enfermos

Se recupera luego de operada la señora Johanna De Jong de Tristán.

—Es satisfactorio el estado de la señora Susana González Gallego de Pérez y el de su hijo Rodrigo.

BUENOS AIRES, 10. — Enfermo delicado el coronel Arnaldo Pfister.

Misas y funerales

Se oficiarán misas:

Hoy, a las 19.30, en la capilla del Colegio María Auxiliadora, por el alma de la señora Manuela Gómez Cello de Testoni, ofrecida por la Sociedad de Beneficencia de Mendoza.

—Hoy, a las 20, en la catedral de Nuestra Señora de Loreto, por el alma del doctor Daniel Ortiz Maldonado.

—Hoy, a las 20, en la iglesia de la Compañía de Jesús, por el alma de la señora María Luisa de Rosas Herrera de Menéndez, en el segundo aniversario de su fallecimiento.

—Hoy, a las 20.30, en la capilla del Colegio María Auxiliadora y mañana, a las 20, en la capilla del Colegio Don Bosco, de San Juan, por las almas de Fernando Santiago y Pedro Pablo Minetto Módolo y Jorge Barassi Minetto, al cumplirse un año de sus fallecimientos.

—Hoy, a las 20, en la parroquia del Inmaculado Corazón de María, por el alma de la señora Yolanda Serdoch de Dubanced, de cuyo fallecimiento se cumple un año.

—Hoy, a las 20, en el templo de San Juan Bosco, por las almas del doctor Luis Eduardo Vinassa y de la doctora Palmira O. de Vinassa.

—Mañana, a las 20, en el templo de San Juan Bosco por el alma del señor Serafín Lizzola.

Se rezará el rosario por Radio Nacional

El Secretariado para los Medios de Comunicación Social dependiente del Arzobispado de Mendoza informó que desde el 1º de marzo próximo se rezará el Santo Rosario por LRA Radio Nacional Mendoza.

El servicio será ofrecido diariamente, a partir de las 6.30. Según expresa el comunicado "la finalidad de su difusión está en el necesario aporte comunitario, en esta hora difícil para el país, con el objeto de mantener unida a la familia a través de la oración, por aquello de que familia que reza unida, permanece siempre unida".

Prorrogan la intervención a ente mutual

Por decreto 343, la Intervención Federal resolvió prorrogar en 30 días la intervención a la Unión Mutual de Jubilados y Pensionados de la Provincia.

La medida ha sido adoptada en un todo de acuerdo con lo solicitado por el interventor de la citada institución, quien tiene a su cargo la normalización institucional mediante el acto eleccionario que consagre a sus legítimas autoridades, previa confección y depuración del padrón electoral.

Una vez finalizada la intervención —dice el comunicado oficial— el titular de la Unión Mutual deberá elevar un amplio informe de su actuación al Ministerio de Gobierno.

Profesionales

Ingeniero en Petróleo.— De la Facultad de Ingeniería en Petróleo, de la Universidad Nacional de Cuyo, ha egresado con el título de ingeniero en petróleos el señor Ricardo Alberto Jorquera. Los estudios primarios los cursó en el colegio Santo Tomás de Aquino y los secundarios en el Liceo Agrícola y Enológico "Domingo F. Sarmiento".

Ricardo Alberto Jorquera

El ciclo básico de ingeniería lo realizó en la universidad privada "Juan Agustín Maza".

Durante sus estudios universitarios se desempeñó como ayudante de docencia de segunda categoría, en el laboratorio de Metalurgia.

Apariciones de la Virgen en Lourdes

En el ángulo sudoeste de Francia, cerca de la frontera española en los Pirineos, se encuentra uno de los pueblos más bellos del mundo, señalado para un gran destino, se llama Lourdes.

El 7 de enero de 1844, al día siguiente de Epifanía, nació en Lourdes una niña que bautizaron con el nombre de María Bernardette y que fue la vidente de la Inmaculada Concepción. Su humilde origen, hija del molinero Soubirous, debemos tenerlo en cuenta para comprender la inmensidad de bienes espirituales que el Cielo regalara a ese hogar sumido en la pobreza. Desde pequeña sus padres le enseñaron las principales oraciones y se preocuparon de comunicarles una sólida fe, corrigiéndole sus menores faltas. Desde los siete años sufre crisis de asma que le afligirían hasta el fin de sus días. Su ciencia religiosa se reducía a saber bien el Padre Nuestro, Ave María y Credo. A los trece años acude al catecismo y la falta de memoria la suple con su atención, su piedad y su modestia, desarrolladas al grado máximo. Pasó a servir a la familia Lages.

Allí, en la serena soledad de Bartres, en sus prados, pasó las horas más felices pastoreando. Amó mucho a sus padres y por ello regresa a su hogar viviendo en un cobijo de húmedos muros, el rincón más oscuro de una antigua cárcel del lugar. Sin mesa, a veces sin comida... y sin saber leer.

Aquel 11 de febrero de 1858 Bernardette junto a su hermana Antoñita y una vecina, Juana Abadie van a recoger leñas para el hogar hasta un lugar más alejado... Basabielle, donde una gran gruta natural por las crecidas del río Gave acumula pedruzcos y arenas. Un rosal silvestre desciende en largas ramas por la cavidad de la gruta. Para llegar allí es preciso atravesar un canal y Bernardette no se atreve por el asma. Las otras niñas lo hacen. Nuestra niña no quiere quedarse sola en ese desierto, al quitarse las medias oye que el campanario de Lourdes toca el mediodía. Es la hora del "Angelus". Millares de oraciones pueblan el cielo, el Ave María!!! Un rumor de viento como de tempestad sorprende a Bernardette y con un pie en el agua, mirando hacia la gruta entre los rosales que se agitaban aparecía una Joven que le sonreía con mucha gracia —según lo manifiesta Bernardette...— "parecía invitarme a que me acercara. Yo tenía miedo pero no deseaba escapar a prisa sino quedarme siempre para mirarla. Se me ocurrió rezar. Eché mano al bolsillo y tomé el rosario que llevo habitualmente conmigo, me arrodillé y quise llevar la mano a la frente para hacer la señal de la cruz, pero no pude". La "Joven" tenía un rosario de grandes cuentas en la mano, una túnica blanca que descendía hasta los pies. Sólo se le veían los dedos y una rosa amarilla. Un velo le cubría hasta el suelo y un ceñidor azul hasta las rodillas. Era muy joven, estaba viva y rodeada de luz. Cuando terminé el rosario me saludó sonriendo. Retrocedió al nicho y desapareció. Así se presentó diecisiete veces más". El éxtasis como la aparición fue repentino. Se advierte en el relato de Bernardette su pura sinceridad. Ella no esperaba nada, ni siquiera se le ocurrió preguntar nada. Desde ese instante Lourdes resuena en todo el mundo después de Roma y Jerusalén como centro de Oración y Penitencia.

La Virgen le pidió... "Quiero que la gente venga aquí en procesión" y Bernardette pese a las múltiples incomprensiones y sufrimientos fue fiel hasta el fin.

Porque "La Señora" como la llamaba Bernardette, comenzó sonriéndole y su corazón puro quedó serenado y conquistado. Esa sonrisa la dirige a todos sus hijos.

Ella... sonríe a los pecadores, jamás aparta su mirada y cuando lo hacía era para otear en el horizonte la vuelta del hijo pródigo para abrirle sus brazos sin amenazas ni reproches, para que vuelvan a la fuente de la resurrección que brota de los confesionarios de Lourdes.

Ella... sonríe a los enfermos y a los necesitados, los acoge por medio de los camilleros. Les hace sentir que son sus hijos preferidos. Les consuela haciéndoles conocer el misterio del sufrimiento y les repite como lo hizo con Bernardette desde su corazón "No os prometo haceros feliz en este mundo, sino en el otro" y en el rostro del enfermo se refleja una resignación serena y alegre sin la más mínima sombra de desilusión. Y la enfermedad la llevarán no como un signo agobiante sino como una gracia.

Himnos y oraciones, fervorosos e incesantes se acrecientan según se va acercando el Santísimo. Ganan aquí las oraciones en intensidad, en este lugar donde Cristo es rogado en todas las lenguas del mundo y las súplicas son siempre las mismas: ¡Señor, aquel a quien amas, está enfermo... ¡Señor, que vea, que pueda oír, que pueda andar... y la Sagrada Hostia es elevada sobre cada uno de los enfermos. Todos caen de rodillas, orando intensamente, con lágrimas a los ojos. Enfermos, deformes niños y ancianos. Almas largo tiempo selladas bajo el peso aplastante de agonías secretas y congojas, se abren al influjo de una Vida Divina y abundante que distribuye la Misericordia de Dios. A veces se repite el milagro, el ciego que ve, el paralítico que camina, el agonizante que vuelve a la vida... otras veces no hay milagro pero sí es un milagro lo que la Señora pedía: "oración, penitencia, penitencia, penitencia".

También es un milagro que los hombres se acerquen con humildad y arrepentimiento hasta Ella. Lo más significativo de Lourdes es el espíritu que anima la vida que allí se vive: la hermandad de los hombres. Cada uno se siente hermano del otro y se olvida de sí mismo...

Lourdes enseña que el camino de la felicidad está en dar, no en arrebatar. El camino de Lourdes es el camino del retorno a la Casa del Padre al final de la larga jornada donde el hombre, peregrino de cualquier religión vuelve al Padre.

Nélida Malnis de Duboué
(Encargada Grupo de Oración del P. Pío)

El boleto de trolebús costará más

La Intervención Federal dispuso el incremento de las tarifas de trolebuses, servicio que presta la Empresa Provincial de Trolebuses.

El boleto único, diurno, hasta las 23, costará en adelante 6,00 pesos y el nocturno, desde las 23 hasta las 5 de la mañana, $ 8,00.

En cuanto a los abonos que regirán desde el 1º de marzo próximo, el precio será el siguiente: abonos adultos (impersonal), 50 viajes mensuales, $ 247,50; abonos infantiles (hasta 14 años inclusive), $ 30,00; abonos estudiantes secundarios (válidos durante el período escolar), 50 viajes, $ 150,00; 25 viajes, pesos 75,00; abono policial (personal), 50 viajes, $ 150,00; 25 viajes, pesos 75,00. Los carnets para abonos costarán cada uno, $ 12,00.

La tarifa de trolebuses rige desde ayer, cuando se dio a conocer por parte de la Dirección de Difusión, el decreto Nº 363 de la Intervención Federal.

Reunión de camaradería

Los ex-conscriptos del primer cuarto de la clase 1947, que prestaron servicios en la Compañía de Esquí A. M. 8, con asiento en Puente del Inca, se reunirán hoy en una cena de camaradería. Tendrá lugar a partir de las 22, en las instalaciones de un club ubicado en el Parque General San Martín, sobre prolongación Juan B. Justo.

COMO VIAJAR GRATIS A EE.UU.

Gánese 2 pasajes de Pan American a Miami, Nueva York, Los Angeles o San Francisco. Ud. elige. Y además: 400 dólares para disfrutar. Participe en el Gran Concurso 35º Aniversario de Selecciones. Lea las bases en Selecciones de Febrero, la revista-libro. O pídalas en cualquier Agencia de Viajes Pan Am.

Visita del padre general de la Merced

Se encuentra en Mendoza el padre maestro general de la Orden de la Merced, fray Doménico Aquaro, quien arribó a nuestro país desde Roma para presidir las reuniones del capítulo provincial que se celebró recientemente en Córdoba. En ese encuentro, fue electo como provincial de la Orden de la Merced en la Argentina y Uruguay, fray Manuel B. Orellano.

Finalizado el capítulo, el padre general de los Mercedarios realizó una gira para visitar las casas de la orden en nuestro país, a fin de tomar contacto personalmente con toda la comunidad.

Esta noche, a las 21, el paure Aquaro celebrará una misa en la parroquia de Nuestra Señora de la Merced, calle Montecaseros 1647, Ciudad, para rogar por las intenciones de los fieles y dirigirá un mensaje a la feligresía.

Movimiento del Mercado de Vinos

Con marcado incremento operó ayer el Mercado de Vinos local. Se anotaron 126 operaciones por un total de 83.547 hectolitros comercializados, y se lograron los siguientes precios promedio por tipo: Tintos $ 977,49 por hectolitro; Criollos y Claretes, $ 680,14; y Blancos $ 881,47.

Procesión de antorchas se hará a El Challao

Hoy, a las 21, partirá desde los portones del Parque la tradicional procesión de antorchas que anualmente se hace en honor de la Virgen de Lourdes en el día de su aparición en Masabielle, Lourdes, Francia, proclamando su Inmaculada Concepción y llamando al mundo a la oración y penitencia.

La peregrinación será presidida por el arzobispo de Mendoza, monseñor Olimpo Santiago Maresma. Al finalizar habrá misa y se impartirán bendiciones especiales para los enfermos.

Zona Este

Palmira

Celebróse el 3er. aniversario de la declaración de ciudad

PALMIRA. — Con notable adhesión de público culminaron los actos celebratorios del Tercer Aniversario de la Ciudad de Palmira organizados por la Comisión de Festejos y la comuna del departamento. En la intersección de la calle San Martín y la avenida Alem se levantó el escenario, con un fondo donde se destacaba una cuba y el trono. Pocos minutos después de las 22 arribaron las autoridades comunales encabezadas por el comisionado municipal señor Enrique Sversek, el secretario de Hacienda y Administración señor Eduardo Salvador, de Obras Públicas señor Abelardo Jurado, y delegado municipal en Palmira señor Jaime Alfredo Lorea y el comisario Hugo Marcelo Ferreyra de la Secc. 12ª quienes fueron recibidos por el presidente de la comisión de fiestas señor Salvador Castro y otros directivos. Los disparos de bombas marcaron el comienzo del espectáculo y luego los animadores Luis Pérez y Mónica Montiel hicieron conocer sendos mensajes de salutación del interventor federal general (R. E.) Pedro León Lucero y del comisionado municipal señor Enrique Sversek. De inmediato y después de una somera reseña de los episodios históricos más sobresalientes de los orígenes de Palmira, se inició el desfile artístico en el que participaron "Los Cantares mendocinos", la cantante de tangos Martha Cortez "Los de Chile", la precoz bailarina Stella Maris Platero, y el ballet folklórico con los integrantes de "5 para la danza" y cuyas interpretaciones conquistaron el aplauso de la nutrida concurrencia. En la parte final fueron presentadas al público las candidatas a reina de la vendimia por la ciudad señoritas Amanda Gallardo del Club Duperial Miriam Bustos, de Químicos, Silvia Pérez, de Agrupación Atlética Palmirense y Virginia Luquez, de Bomberos Voluntarios. Iniciado el escrutinio la puja por el reinado se fue limitando a las representantes de Duperial y Bomberos Voluntarios que fueron sumando la mayor cantidad de votos ante la creciente expectativa del público que con aplausos y vítores fue demostrando su preferencia. Finalmente la rubia candidata del Club Duperial Amanda Gallardo se impuso por leve margen a su bella opositora Virginia Luquez. Los 15 años de la flamante soberana y su emoción contagiaron la noche y las bombas de estruendo y la música de vendimia pusieron la nota culminante en una fiesta que fue del agrado de la multitud. La iluminación y el sonido fueron factores que contribuyeron al realce de la fiesta y estuvo a cargo del señor González Western. La construcción del escenario y los decorados ambientales fueron realizados por el señor A. Jofré, perteneciente al personal de la comuna de San Martín, que prestó eficaz colaboración.

Fue inaugurado un apeadero ferroviario

PALMIRA. — En adhesión a los actos programados para festejar el tercer aniversario de la ciudad se inauguró el apeadero "La Chimba" que es utilizado por los usuarios de los trenes locales que tienen su itinerario desde Alto Verde, San Martín y la ciudad Capital y viciversa. La habilitación del apeadero significó para los vecinos del lugar todo un acontecimiento y el acto realizado congregó a una numerosa concurrencia que con jubilo festejó esa sentidad aspiración de la que se hizo eco en forma decidida la Unión Vecinal de ese sector. Luego de la recepción de autoridades, el señor Angel Dupoux, presidente de la entidad vecinal pronunció polabras de bienvenida y reseñó el esfuerzo de los vecinos y firmas comerciales e industriales que aportaron materialmente para concretar la iniciativa ante las autoridades ferroviarias. Posteriormente los señores Galo Grucci y Lic. Adolfo Vera Maturana, presidente y gerente respectivamente de la Caja de Crédito Palmira Cooperativa Ltda., hicieron entrega de una bandera argentina donada por esa entidad crediticia. Luego el R. P. Ezio Salvucci procedió a su bendición y acto seguido fue izada en el mástil emplazado en el lugar. Cumplida esta ceremonia ante el aplauso de los presentes, se entonó el Himno Nacional y luego pronunció palabras alusivas el inspector de tráfico señor Eduardo Casaseca quien disculpó la ausencia de las autoridades ferroviarias. Seguidamente habló el secretario de Obras Públicas de la Comuna señor Abelardo Jurado quien felicitó a los integrantes de la Unión Vecinal por el logro obtenido y el espíritu de progreso demostrado con iniciativas de esta naturaleza en beneficio de la comunidad. Concluida esta parte de los actos el público esperó el arribo del primer tren local proveniente de la ciudad, que lo hizo a las 13.15. Al detenerse hubo disparos de bombas de estruendo y ante la algarabía de niños y grandes, los tres vagones fueron colmados en su capacidad con un pasaje que viajó gratis hasta San Martín, predominando en todo su trayecto un clima de verdadera alegría. Finalmente y a su regreso autoridades y vecinos participaron de un almuerzo que se sirvió en el local del Sindicato de la Alimentación.

San Martín

Autoridades municipales y vecinos inspeccionan los trabajos.

Cumplen las obras para la capilla de Tres Porteñas

SAN MARTIN. — El comisionado municipal, señor Enrique Svrsek visitó el distrito de Tres Porteñas, donde la Municipalidad construye una capilla en colaboración con la Comisión Pro-Iglesia.

El jefe de la Comuna, acompañado por el secretario de Hacienda y Administración y los directivos de la comisión, realizó una recorrida por el terreno donde se cumplen las obras y dialogó con vecinos de la zona. Para los trabajos, la Municipalidad aporta asesoramiento técnico y mano de obra. Los miembros de la comisión solicitaron que la comuna dé difusión a un pedido de colaboración para que la población haga llegar su ayuda a la sede municipal.

Subsidio a una escuela

SAN MARTIN — El gobierno nacional otorgó un subsidio para la escuela Nº 162 del distrito Nueva California. El beneficio, por la suma de $ 20.000, fue entregado por el comisionado municipal señor Enrique Svrsek, quien dio lectura al decreto correspondiente y refirióse a la necesidad de concurrir en ayuda de la educación en todos sus aspectos. Al acto, cumplido en la sede del establecimiento, asistieron la directora, señora Blanca Flores de Barzzola, maestros, integrantes de la Cooperadora y de la Unión Vecinal. La directora agradeció la entrega y destacó que se recibe gracias a la gestión del diputado nacional Enrique Svrsek. Finalmente se sirvió un almuerzo. En su transcurso se analizaron las necesidades de la escuela y se acordó que la comuna brindará su apoyo para que pueda completarse el techado del patio, tarea que cumplen personal docente, padres y vecinos. Además, se ordenó la perforación de un pozo para dotar de agua potable a la población escolar.

11|2|F|11|2

Programas de Radio y TV

Ofrecemos a continuación los programas de acuerdo con el detalle que nos han suministrado las respectivas radios y teleemisoras.

VINOS GARGANTINI
SIEMPRE BUENOS ● SIEMPRE IGUALES

Canal 7 - Mendoza

18.15 Carta de Ajuste con música selecta.
18.25 Apertura y Santoral.
18.30 Alguna vez, algún día.
19.00 El oso yogui.
19.30 Grandes valores de hoy y de siempre.
21.00 Noticiero 7.
21.30 Departamento "S".
22.30 La batalla de los angeles.
0.20 Palabras para recordar - Secret. Medios Comunic.

Canal 9 - Mendoza

18.30 Nuestro mundo.
19.00 Este es mi mundo.
19.30 El gran circo.
20.00 Birdman.
20.30 Intriga en Hawai.
21.30 Noticiero Nueve.
22.30 Las calles de San Francisco: hoy, 'Anciano Delincuente".
23.30 Su cine particular: hoy, "Safari".

EL PLACER DE VIVIR

LRA 6 y LRA 34 Radio Nacional Mendoza

6.00 Música para el amanecer.
6.30 Efemérides argentinas.
6.35 Por los senderos de la patria.
7.45 Cancionero de la ciudad.
8.00 Notas y música para usted.
9.05 Variedades musicales.
9.30 Boletín cultural.
9.35 Variedades musicales.
10.05 La ciencia al día.
10.20 Estampa ciudadana.
10.30 Acuarela musical.
11.05 Danzas y cantares nativos.
11.30 Mensaje de Paulo VI.
11.35 El cofre de las melodías.
12.05 Folklore en Nacional.
13.15 Pequeñas joyas de la música.
13.30 Boletín Gobierno de Mendoza.
13.35 Concierto de mediodía.
14.30 Música para todos.
15.05 Selección típica.
15.30 Bélgica en la cultura.
15.45 Jazz.
16.05 Música del país de los molinos.
16.20 Danzas argentinas.
16.30 Luz y verdad.
16.45 Cantar de las américas.
17.15 Concierto de la tarde.
18.05 Tango y folklore.
18.30 Boletín cultural.
18.35 Ruta musical.
19.05 Efemérides musical.
19.30 Servicio social internacional.
19.35 Selectas melodías.
20.05 Solistas y conjuntos argentinos.
20.30 Música y charlas de Alemania.
21.15 Los grandes del violín.
21.30 Oscar Casco y la poesía.
21.35 Arias de óperas.
22.05 Concierto nocturno.
23.05 Simplemente para recordar.
23.40 Oraciones Siglo XX.
24.00 a 6.00: Desde Mendoza... junto a usted.

VINOS GARGANTINI
SIEMPRE BUENOS ● SIEMPRE IGUALES

ORO

Monedas y relojes antiguos brillantes y reliquias. Joyería "MARTINEZ" San Martín y Alem - Gal. Rosso - L. 9.
11|2|C|992|13|2

FIAT 128 MODELO 1971

Unico dueño, vendo, permuto. Ituzaingó 2925, Teléf. 216530, Mendoza.
11|2|T|02303|12|2

COMPRO BODEGA

Capacidad hasta 2 millones de litros, c/terrenos aledaños para futuras ampliaciones. Construcción preferentemente seminueva. Zona entre Carril de Mendoza a Costa de Araujo y Ruta 7 hasta Palmira aprox.; sobre calle pavimentada o consolidada.

Dirigirse a:
STABIO S. A. — TELS. 244576 - 247952
11|2|F|52911|12|2

FICHAS

PARA COSECHA
MATRICERIA CUYO
Barcala 249, frente a Irrigación
TELEFONO 216840
Playa de estacionamiento propia
En General Alvear: AGROFER
Libertador 29

COBRE REZAGOS

Fundición Metales 14 de Julio SRL
Compra $ 170 Kg. Contado
Consultar 54-0619 de 8 a 12 y de 15.30 a 19 hs. - BUENOS AIRES.
5|2|C|598|599|12|2|D

¿ORO?

¡Y Seguimos Pagando Mejor! Suba 2 Pisos
Garibaldi 118, Piso 2, Local 2, Mendoza
10|2|C|759|16|2

LOTE 15x25

VENDEMOS Club de Campo Mendoza, lugar de ensueño, cancha de golf, tenis, pileta de natación, polo, acciones preferenciales fundadoras, clase "A". T. $ 250.000 al contado. Inf.: C.E. Barrera Oro - Mitre 1378 - Ciudad.
11|2|F|52938|11|2

¿ORO?

Suba 2 pisos y "¡Ganará ... pesos!".
Garibaldi 118, Piso 2, Local ... Mendoza
10|2|C|759|...

COMPRO UVA TINTA DE LUJAN

Para bodega de primera línea. Dirigir ofertas a calle Moldes 288, ciudad, Mza. Sr. TORRIGLIA - Trato directo.
11|2|T|02309|11|2

Práctico Elaboración Necesito

RESERVA - POSTE RESTANTE "LOS ANDES" F.C.A. (14)
BODEGA EN MAIPU
11|2|C|047|11|...

Busco en Alquiler para Empresa

1 casa de 3 dormitorios y dependencias y 2 departamentos de 2 y 3 dormitorios en Godoy Cruz o Ciudad. Buena garantía.

LLAMAR AL TELEFONO 980651
10|2|F|52737|11|2

HIERRO

DE CONSTRUCCION DE TODAS LAS MEDIDAS
OFERTAS: VARILLA 4,2 ..... $ 80.-
VARILLA 6 ..... $ 140.-
— CEMENTO POR MAYOR Y MENOR —
Corralón GUAYMALLEN — Francisco de la Reta 1258 San José - Teléf. 257016
9|2|F|52440|11|2

Fiat 128 - 1300 Lujo

ESTADO MUY BUENO - 1ra. mano - VENDO o PERMUTO TEL. 242248
11|2|C|057|11|2

GALPON

Empresa necesita alquilar en zona industrial, más de 350 m2., con fuerza, luz y servicios. Amplias garantías. - Tratar: Av. San Martín 95 - Of. 1 - Horario de comercio.
11|2|C|960|12|2

Cupé Torino 73

DIRECCION DE POTENC...
40.000 Kms. - Lavalle 19...
Horario Comercio.
11|2|C|96...

HIERRO

DE CONSTRUCCION Nº 4,2 al 25
OFERTA Nº 6 $ 140,-
TENEMOS CEMENTO PORTLAND
CORRALON AVENIDA
San Martín 145 — Las Heras — Teléfono 216980
11|2|C|118|13|2

CASA CHACRAS DE CORIA

Muy linda casa con 3 dormitorios, L. comedor, 2 baños, gran recepción, dep. serv. cocheras, 2 coches, jardín 1.000 m., etc. Vende: R. Bollettino - P. Mendocina 824 - Teléfono 247141.
11|2|F|52947|11|2

En el ANIMAL también hay Vida. RESPETELA!

SOCIEDAD MENDOCINA PROTECTORA DE ANIMALES

L.I.M.C.E.C.

LIGA MENDOCINA DE LUCHA CONTRA EL CANCER
El Cáncer es curable, consulte a tiempo
INSTITUTO DE ONCOLOGIA
MONTECASEROS 1020, Cdad. Tel. 44591

GUIA PROFESIONAL

MEDICOS

Dr. OSCAR E. CAMINOS
Clínica y Cirugía. Obesidad. Várices. Vejez. Enf. Venéreas Impotencia. Mutuales. Sarmiento 777, Tel 241768. De 11 a 13 y 17 a 21 horas. 9-1-F-Pte

Dr. RODRIGUEZ SAA
CLINICA MEDICA
Dra. RODRIGUEZ SAA
PIEL DEPILACION
Martínez de Rosas 2055 (entre Sulpacha y Paraná). Teléf 230063
24|7|F|77882|Pte

Dr. MIGUEL ANGEL CHIRINO ZARATE
Clínica. Enfermedades de la mujer Prevención cáncer Tratamientos Especializado extranjero. Mutuales Rioja 1856 - Teléfono 250237.
20|1|F|50705|Pte.|S

Dr. RODOLFO S. ESCOBAR
CLINICO - CIRUJANO
Ap. Digestivo. Várices y Hemorroides. Paso de los Andes 520 Godoy Cruz. Mutuales c/turno. T. 225826
1|10|F|Pte.|A

Dr. I. SCHERBOSKY
Clínica - Especialista en enfermedades bronco pulmonares. Asma. Pedir turno. José F. Moreno 2760 Tel. 257402 y 258616.
5|10|F|96453|Pte.|A.

APARATO DIGESTIVO

Dr. OMAR MUSRI
Atiende Mendoza: Sanatorio Policlínico Guaymallén - Tel. 218052 San Martín: Sanatorio Argentino Rivadavia: Sanatorio Carrasco y Bertona
6|2|F|62272|Pte

Dr. NESTOR MATUSCHKA
Clínico. Aparato digestivo, hígado, estómago, intestino, hemorroides. Diariamente desde las 17. Turnos: a los Tels. 291752 y 248241. - Colón 185. 4º piso. 6|2|F|44460|Pte.|5

Dr. LUIS CHRABALOWSKI
Cirugía Aparato digestivo. Hígado. Vías biliares. Turnos. Jorge A. Calle 326. Tel. 214441. Ciudad.
6|5|F|Pte.|A

VIAS URINARIAS

Dr. MANUEL BIANCHI
Riñón, vejiga, próstata y genitales Esterilidad masculina Turnos desde las 16 horas Teléf. 256234 Agustín Alvarez 250
4|6|F|66024|Pte

Dr. ALBERTO PABLO CORICA
ESPECIALIZADO EN EE. UU.
Enfermedades vías urinarias. Adultos y niños. Colón 532. - Turnos: Teléfonos 240835 y 252553.
29|1|F|29090|Pte

NUTRICION

Dr. MINUCHIN
Obesidad, Diabetes. Delgadez, Gota Arteriesclerosis. Aparato digestivo Turnos. Roca 20. Las Heras. Tel 254402 Amigorena 80, Ciudad Tel 244777
3|12|F|Pte

OBESIDAD

Dr. ALBERTO SEVILLA
Director de los Institutos Médicos de obesidad, asma y alergia de Mendoza, Córdoba y Buenos Aires Obesidad y celulitis deformantes Várices y hemorroides, tratamientos sin operación y sin dolor. Departamentos especializados: Asma, Alergia, Cardiología, Ginecología, Cirugía plástica y estética. Injertos de cabellos (Prof. Tomás Hughes y Edgardo Escobar) Avenida Colón 232. T. 290006 - 241440 Atendemos mutualizados. Horario de 7 a 12 y de 15 a 20 horas.
28|11|F|31160|Pte

Dr. MARIO R. LEVIN
OBESIDAD
Director Centro Médico - Modelación Corporal Post Parto y Obesidad Gimnasia modeladora. Masajes manuales y electrónicos. Baños a vapor individuales Parafina reductora Bronceado. Fisioterapia. San Martín 1464, G. Cruz, T. 246897 Se atienden todas las Mutuales
31|8|F|87535|Pte

ESPECIALISTAS EN SEÑORAS

Dr. HUGO BRANDI ZAPATA
Dr. H. BRANDI
Fertilidad matrimonial Menopausia Cirugía Ginecología. Partos San Lorenzo 222. Turnos: 243286. Part. 960116 - 246502.
27|12|F|Pte.|A

Dra. ELVIRA AXENFELD
Señoras - Embarazos - Partos: lunes, miérc. y viernes, 17 a 21 hs. Pedir turno. - San Martín 1818 - Depto. 1. - Tel. 216150.
19|2|F|43462|Pte.-A

ESPECIALISTAS EN CORAZON

CARDIOLOGIA DE URGENCIA
Atención permanente y Electrocardiogramas a domicilio. - Teléf. 242417 - 249001. 5|2|C|580-659|6|3

PSIQUIATRAS

Dr. JULIO JOSE HERRERA
EX PROFESOR TITULAR DE PSIQUIATRIA
Pedir turno. - Entre Ríos 226, Tel. 257256. 4|4|F|60870|Pte.

VARICES

Dr. SPINETTA REGUERO
Várices - Trat. no operatorio por electro fulguración Cirugía Espec. España. Turnos: Junín 218, Barrio Bombal. Tel. 244111. Pte.

GARGANTA, NARIZ Y OIDO

Dr. LUIS E. MONETTI
10-12 - 18-21 horas, 9 de Julio 1050. Tel. 249323. Particular teléfono 246661 31|12|F|Pte.

CIRUGIA ESTETICA

Dr. ENRIQUE VELASCO
Cirugía estética, plástica reparadora. Lunes, miércoles y viernes de 17 a 20 horas. Rioja 1153. Tel 244806. 1|12|F|58682|Pte

Dr. HUGO SALOMON
Unicamente Cirugía estética funcional de nariz. Clínica Godoy Cruz. Godoy Cruz 333. Teléfonos 215951 y 215952. Mutuales.
Pte.|D

Dr. J. SANANES
Jefe de servicio Sala 1 Hospital Emilio Civit. Cirugía de nariz mamas, adiposidades, injertos, quemados. Pedir turno. P. B. Palacios 1260 (Ituzaingó). T. 257319-251391.
7|3 F|Pte.|D

ESPECIALISTAS DE LA PIEL

Dr. ALBERTO J. GRINBERG
Enfermedades de la piel. Alergia dermatológica. Horario: lunes a viernes, 17 a 21 hs. Sarmiento 777 Mendoza. 15|7|F|75872 Pte

ALBERTO TORRES CORTIJO
Ex médico becario Univ. Madrid Emilio Civit 43, 1er. Piso. Turnos de tarde al Tel. 255760.
21|11|F|Pte

OCULISTAS

Dr. ZALDIVAR
Dra. MISTELI
Nueva dirección: Av. Emilio Civit 685. Ciudad. Tels. 257000 - 257100
14|1|F|Pte

Dr. ALVAREZ NOQUE
SOLICITAR TURNO
Enfermedades y cirugía de ojos Mitre 896 - Tels.: 241805 - 241324 - 241443. 4|6|F|Pte

CLINICA DE OJOS
Atendida por
16 Médicos Oftalmólogos y 6 Auxiliares Técnicos Universitarios
Consultorio externo de 8 a 21 hs Guardias permanentes Cirugía e internación. Atención de particulares y Mutualidades. Av. España 888. Teléf 248856 18|3|F|42513|Pte

Dr. M. MARCHEVSKY
OCULISTA
Consultas de 11 a 12.30 y de 16 a 20 hs. Rioja 1130. Tel 247996.
25|9|F|94036|Pte

HOMEOPATIA

Dr. ENZO R. CASTINO
Atiende días 12, 13 y 14 del corriente. San Lorenzo 422. Turnos: Teléf. 221826.
9|2|C|516|13|2

HERNIAS

Dr. BRANDAN
MEDICO CIRUJANO
Avellaneda 15.9 - Teléfono 260142 Villa Nueva. 11|2|C|928|11|2

ASMA Y PULMON

Dr. SALVADOR SHOCRON
Especializado en EE. UU. Pulmón, Vías respiratorias, Rayos X. Jefe Servicio Hosp. Lencinas. Atiende Mutuales. Turnos Tel. 244777, - Amigorena 80,a 4º P. Dpto. C.
5|10|F|Pte.|A

Dr. MARIO HORENSTEIN
Odontología integral niños y adultos, Rayos X, Prótesis fija. Porcelana. Paradentosis. Avda. España 985. P. B. 12. Turnos Tels. 247300. Part. 217888. 1|2 F|43524|Pte.

Dr. BOU VIGNART
CIRUGIA - PARADENTOSIS - RAYOS X. Lunes a sábado, de 17 a 20. Solicitar turnos Tel. 250536. - 9 de Julio 2175. 6|2|C|032|5|3

BIOQUIMICOS

LABORATORIO ANALISIS CLINICOS - ESPECIALIDADES
Dra. MIRA PIENIEK
Dra. CRISTINA CAMPOY
MUTUALES
RIOJA 1856 - TELEFONO 250237
16|1|C|563|14|2

PARTERAS

CELINA E. M. DE ARNEDO
PARTERA NACIONAL
Catamarca 585, Ciudad, T. 242388. Pedir turno. 29 F 99490 Pte.

ESTHER C. DE SANANES
Partera nacional. Diariamente de 10 a 20 hs. Solicitar turno. Pedro B. Palacios 1260 (Ituzaingó) entre Catamarca y Lavalle. Teléfs. 257319 y 251391. 7 4 F|Pte.|D.

J. DELIA SANCHEZ GOMEZ
OBSTETRICA NACIONAL
Atiende de 15 a 17 horas, menos sábado. Rivadavia 634. Tel. 241019.
6 12 F Pte

LIDIA M. de CUARTAS
PARTERA
25 de Mayo 770, Mendoza. Teléfono 247223. 11|10 F Pte

R. SARA GATANI
Obstetra - Parto sico-profiláctico Entre Ríos 73, 1º P. 15. De 11.30 a 12.30 y de 16 a 20.30 - Teléfonos 214110 y 222253.
4 2|F|44078|Pte.|A

DELIA MASCAREÑO DE GOMEZ
OBSTETRICA NACIONAL
Pedir turno: Pellegrini 945, Godoy Cruz. Tel. 292214.
4|2|C|052|29|2|A

PEDICUROS

CASA SCHOLL
Pedicuros. Calzados. Plantillas, Medias y Vendas para Varices. Todo para el confort del pie. Pedir turno, Montevideo 27, Mendoza. Tel. 246200. 27.8|F|Pte. A.

REUMATISMO

Dr. MANUEL MENA
Reumatólogo Enfermedades de columna vertebral, brazos dolori-dos, cática Atiende de 15 a 20 hs Buenos Aires 226. Lunes a sábados 20,3 F Pte

CENTRO REUMATOLOGIA
Infanta M de San Martín 56, 4º P (detrás Correo Central) - Turno tarde - Tel 240917 - Mtuales.
14|1|F|41196|Pte

UROLOGIA

Dr. ALBERTO D. BEKERMAN
ESPECIALIZADO EN EE. UU.
Cirugía, Riñón, Vejiga, Próstata, Genitales, Adultos, Niños, Esterilidad - 9 de Julio 1189, 2º "15". Turnos: 231015 - 247445.
10|2|C|800|10|3

HUESOS

Dr. ARAGONA
Especializado en Italia, Francia, España. Clínica, cirugía, huesos articulaciones. Mutualidades. - Rivadavia 430, T. 246935, Par. 241775.
4,2|F|440'16 Pte.

ODONTOLOGIA

VICTOR M. PICCIONE
Doctor en odontología Cirugía de boca y huesos de la cara. Martes y jueves. Sanatorio Policlínico de Cuyo. Tel. 243000. Part. 255547.
1,2 F Pte

JUAN ANGEL BRANDI ZAPATA
Doctor en Odontología - Rayos X Consultas: 10 a 12 y 17 a 20 hs. Pedir turno: San Juan 741. Tel. 241869. 22|1|F|50631|21|2

Dr. LUIS M. VAUTIER
Radiografías Dentales Unicamente Atención Mutuales - Pedro Molina 83 - Mza. - Teléf. 291347.
5 2|C|259|14|2

AVISOS CLASIFICADOS

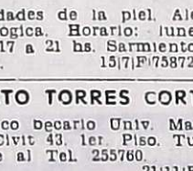

Compra y Venta de Propiedades

A/DUEÑO: Compro casa, puede ser mixta, preferible todos servicios; 50% contado. Saldo corto plazo. Provivienda - Perú 1214. Tels. 218277 - 255815 - 258054
9|2|C|125|11|2

A - LOTE 6|Av. de Acceso, 260 m2., todos los servicios, t|$ 680.000. Contado y facilidades; otro: a mts. Av. de Acceso, 12x26 (c|casa mixta muy buena). T. pesos 1.000.000. Contado y corto plazo. Inf.: C. E. Barrera Oro, Mitre 1378, Ciudad. 11|2|F|52942|11|2

A - DEPARTAMENTO planta baja, a la calle, vendemos, céntrico, c|teléfono, 3 dormitorios, living - comedor, cocina mediana, baño, dep. de servicio, lavandería y patio, ideal para profesionales, bioquímicos, médicos, contadores, etc. - T. $ 3.800.000. Contado y facilidades. Llave: C. E. Barrero Oro, Mitre 1378, Cdad. 11|2|F|52940|11|2

A - DEPARTAMENTO centralísimo, vendemos, 1 dormitorio c|placard, living comedor, cocina - lavandería, etc. T|$ 1.200.000. Contado y facilidades. Llave: C. E. Barrera Oro, Mitre 1378, Ciudad. 11|2|F|5291|11|2

A PROPIETARIOS que deseen vender su propiedad, Provivienda asegura venta rápida y ventajosa. Solicite tasador sin compromiso. - Perú 1214. - Tel. 218277 - 255813 - 258054.
9|2|C|125|11|2

A PROPIETARIO, compro casa o departamento, urgente. - Francisco J. Sapunar. - San Lorenzo 315. - Tel. 290457.
10|2|F|52784|15|2

A COMPRO al contado casa o lote San Martín Sur 1107 Godoy Cruz. Teléfono 225842.
10|2|F|51067|28|2

A 2 Kms. ruta a San Juan, 4 Has. tierra. Recibo automotor. Andes. Dorrego 123. - 242917.
11|2|088|11|2

A PROPIETARIO compro casa o departamento. Lavalle 18. - Tel. 253115. 11|2|C|089|11|2

A $ 450.000. T|$ 900.000, oportunidad, departamento Centro Empleados de Comercio, Godoy Cruz; l|comedor c|balcón, 3 dormitorios c|placares, c|comedor c|artefactos, lavandería. Provivienda. Perú 1214.
11|2|C|074|11|2

A $ 1.115.000. T|$ 2.300.000, casa muy b|estado, Dorrego: jardines, l|comedor, 4 dormitorios, c|vehículos, c|comedor, patio. Provivienda. Perú 1214.
11|2|C|074|11|2

A PROPIETARIO compro urgente, hoy mismo, chalet zona residencial. Gran contado, total hasta $ 360.000.000. T. 244790. Absoluta reserva. 11|2|F|52984|13|2

A METROS S. Martín Sur. Inmueble ideal p|ventas, depósitos, industria, 1.100 metros, 500 de tinglado, salones, oficinas, baños, entrada vehículos. Estrenar. Total $ 8.500.000, facilidades. "Arenas Propiedades". Colón 484. T. 244790.
11|2|F|52982|11|2

A $ 700.000, T.|$ 1.300.000, ciudad, 5ta., casa, r|estado, 4 habitaciones, galería, c|comedor, despensa, 2 baños, fondo. Provivienda. Perú 1214.
11|2|C|074|11|2

A $ 475.000, T.|$ 950.000, Dorrego, casa 3 habitaciones, c|comedor, garaje, amplio patio. Provivienda. Perú 1214.
11|2|C|074|11|2

A $ 1.100.000, T.|$ 2.200.000, recibimos casa, lote o coche, chalet estrenar B|Santa Ana: l|comedor c|estufa hogar, garaje, 3 dormitorios c|placares, cocina c|artefactos, muebles metálicos; baño color, patio embaldosado, fondo. Provivienda. Perú 1214.
11|2|C|074|11|2

A $ 675.000, T.|$ 1.100.000, casa corte antiguo, antisísmica, Guaymallén, b|estado, l|comedor, 4 dormitorios 4 x 4, c|comedor, 2 patios. Provivienda. Perú 1214.
11|2|C|074|11|2

A $ 900.000, T.|$ 1.800.000, lindo chalet estrenar, primera categoría, Las Heras, 1 cuadra 6ta., ciudad, 115 cubiertos, jardín, l|comedor; 3 dormitorios c|placares, baño c|azulejos, artefactos color, c|comedor muy b|instalada, garaje, fondo c|jardines. (Recibo loteo camioneta gasolera). Provivienda. Perú 1214.
11|2|C|074|11|2

A $ 500.000, T.|$ 1.000.000, B|Bombal departamento p|baja, interno, desocupado, l|comedor, 2 dormitorios, c|comedor, 2 baños, despensa, amplio patio. Provivienda, Perú 1214.
11|2|C|074|11|2

A INVERSIONISTA, casa, Godoy Cruz, a menor valor terreno, c/facilidades. Godoy Cruz 290. Mza. 11|2|F|52918|11|2

ANTISISMICA, 5ª Sección, vendemos, una planta, living comedor, cocina, hall, garaje, 2 dormitorios, dep. de servicio, patio, etc. T.| $ 170.000.000 m|n. Contado y facilidades. Llave: C. E. Barrera Oro, Mitre 1378, Ciudad. 11|2|F|52943|11|2

ANTISISMICA 5ta. Sección casa gran categoría, vendo, permuto menor precio. Guarna. Olascoaga 389 - Ciudad.
10|2|C|694|12|2

ANTISISMICA vendo urgente ampliada, Barrio Empleados de Comercio, Villa Nueva, 2 dormitorios, dependencias, teléfono. - Contado 70.000.000, saldo facilidades. José Federico Moreno 1575.
10|2|F|52716|11|2

ANTISISMICA, Las Heras, 2 dormitorios, liv. comedor y demás, apta p|banco. T|$ 100.000.000. San Lorenzo 315, Mza.
102|F|52782|11|2

ANTISISMICA, living, 3 dormitorios, fondo con frutales, entrada vehículos, superficie 700 metros, $ 230.000.000. Lavalle 18. Tel. 253115. 11|2|C|089|11|2

ANTISISMICA: 6ª sección, desocupada, living comedor y cocina comedor amplios, 4 dormitorios, parquet, placard, 3 baños, cochera, teléfono $ 270 000.000. Lavalle 18. Tel. 253115.
11|2|C|089|11|2

ANTISISMICA, living y cocina comedor amplios, 3 dormitorios, entrada vehículos, patio, terraza. $ 145.000.000. Lavalle 18. Tel. 253115. 11|2|C|089|11|2

ANTISISMICA, 2 plantas, 3 dormitorios. Total, 160.000.000. Facilidades. Emilio Civit 75.
11|2|C|50|11|2

ANTISISMICA 1 planta, Godoy Cruz, l|comedor escritorio, c|comedor, 3 dormitorios, - baños, d|servicio, patio. $ 320.000.000 m|n. Nueva. Permuta únicamente por departamento 2 ó 3 dormitorios y dependencias Godoy & Pelaia. Tel. 258543 - 251597.
11|2|T|52927|12|2

ATENCION, vendo cuatro casas, y una finca. Facilidades. Colón 627, Cdad. 11|2|C|17|11|2

ANTISISMICA en Dorrego 2 dorm. living comedor, terraza total pesos 1.600.000 facilidades. Godoy Cruz 440. Tel. 253484.
11|2|C|032|11|2

COMPRO - Vendo lotes casas, departamentos, negocios. "Benturino". Colón 669 - 246927. Lugones.
10|2|F|52763|13|2

COMPRO casa urgente, antisísmica, t|servicios, pavimento. Contado 50%, saldo 12 meses. Provivienda. Perú 1214. Tel. 218277 - 255813 - 258054.
9|12|C|125|11|12

COMPRO casa hasta pesos 4.000.000. Contado 50% saldo corto plazo, 5ta., 6ta. o Godoy Cruz. Provivienda. Perú 1214, T. 258054 y 255813.
11|2|C|074|11|2

COMPRO departamento categoría nuevo o construyéndose céntrico o G. Cruz, cerca S. Martín. Droguería Bermejo, S. Martín 1089. G. Cruz. Tel. 223172.
7|2|F|52001|22|2

COMPRAMOS galpón cerrado o casa grande depósito ciudad o G. Cruz. Droguería Bermejo, S. Martín 1089 - G. Cruz. T. 223172
7|2|F|52017|22|2

COMPRAMOS urgente casa modesta. Pagamos al contado. Córdoba 154. Ciudad. Tel. 254996.
9|2|F|52496|13|2

COMPRO casa datos al Teléfono 290901 o José Federico Moreno 841, Teléfono 242493.
10|2|T|2224|11|2

COMPRO casa antisísmica, 2 dormitorios, dependencias, ciudad. Pago contado 90.000.000. Saldo 1 año. Tel. 215961. José Federico Moreno 1575.
10|2|F|52713|11|2

CASA interna de material, patio, entrada vehículo, 2 dormitorios, dependencias. Total 80.000.000. Contado 35.000.000, saldo facilidades. Recibo automóvil. José Federico Moreno 1575.
102|F|52720|11|2

CASA en Villa Nueva, 3 dormitorios, dependencias, con terreno 500 metros. Contado 25.000.000, total 60.000.000. José Federico Moreno 1575.
10|2|F|52718|11|2

CARRIZAL vendo 18 Has. de tierra inculta semipareja, buen camino de acceso rodeados de grandes viñedos. Contado y facilidades. Casa Munello. Of. Salta 1242 - Ciudad.
10|2|F|52745|11|2

COMPRO casa, cualquier construcción, entrego efectivo, coche 4-L y documentos hipotecarios. Minni. Tel. 261644.
11|2|F|45014|11|2

CASA con 1.750 metros de terreno, calle Colón, de Godoy Cruz, con todos los servicios. Precio total $ 300.000.000 con facilidades. Recibo casa chica, Nigito Propiedades. Colón 829. Godoy Cruz. 11|2|F|51102|11|2

COMPRO: casa o dpto. lugar sin pretensiones, p|contado. 242917.
11|2|C|088|11|2

COMPRO urgente, casa Ciudad o alrededores. Contado, $ 90.000.000 total hasta 190.000.000, consulte sin compromiso. Tel. 244790.
11|2|F|52987|14|2

CASA 5ª Sección, mixta, 290 metros, l|comedor, 4 habitaciones, cocina, baño, garaje, patio, 2 baños, Total $ 130.000.000. "Arenas Propiedades". Colón 434.
11|2|F|52983|11|2

CASA compro, dispongo $ 330.000, saldo corto plazo. Minni. Teléf. 261644. 11|2|F|45011|11|2

CASITA ladrillo, chica, Villa Nueva, vendo $ 200.000; saldo pesos 5.000 mensuales. Minni, Bandera de Los Andes 2829.
11|2|F|45012|11|2

CASA, 2 plantas, Mitre, casi Ciudad, permuto por antisísmica, con fondo. Tel. 258971.
11|2|C|8|11|2

COMPRO casa modesta o lote con algo edificado. Chiclana 2524, Villa del Parque.
11|2|C|27|11|2

COMPRO finca a propietario con o sin viñedo urgente 261973.
11|2|F|52948|11|2

COMPRO casa, finca, lote a propietario operación rápida y asegurada. 261973.
11|2|F|52949|11|2

COMPRO muy urgente casa cualquier construcción y lugar. Dispongo dinero acto. 255156 Mahona.
11|2|C|035|11|2

COMPRO casa económica o lote. Pago contado. Particular. Teléfono 247906.
11|2|F|32913|11|2

CASA quinta vendo en Maipú 4.700 m2. viña y frutales. Teléfono 258006.
11|2|C|967|11|2

CASA compro dos dormitorios. Beltrán 1817. Godoy Cruz.
12|2|C|014|12|2

CARMONA Hermanos: venden casa antigua en Cobos y Vélez Sársfield, Dorrego $ 190.000. - En Las Heras, casa quinta, calle hormigonada, 1.123 m2., agua, luz, gas $ 800.000. - En Benegas, departamento antisísmico, planta alta $ 900.000. - En ciudad: calle Paraguay, 500 m2. agua, luz, gas, hormigón y teléfono: 2.000.000. Perú 1132. T. 216448 y 256498. 11|2|C|108|11|2

CARMONA Hermanos venden fincas en Rivadavia, derecho agua, pozo electrificado, 49 has., viñas mezclas y tintas, 1.050 olivos, frutales, casas, camino asfaltado $ 4.000.000. - En Maipú, 6 has. viñas y olivos, derecho agua y pozo 6", electricidad, 18 kms. asfaltado, con cosecha, pesos 1.600.000. Perú 1132. Tels. 216448 y 256498. 11|2|C|108|11|2

CHALECITO B. Parque G. Cruz, 2 dormitorios, cochera, estrenar, vendo, permuto casa 3 dormitorios. J. B. Justo 429, T. 252611.
11|2|C|072|11|2

DEPARTAMENTO antisísmico, Monoblok Laprida, Godoy Cruz, todo servicio, teléfono. Total 65.000.000 contado 50%, saldo facilidades. José Federico Moreno 1575.
10|2|F|52724|11|2

DEPARTAMENTO interno Barrio Arredondo, Dorrego, 2 dormitorios, dependencia. Contado 18.000.000, saldo 1.000.000 mensual. José Federico Moreno 1575.
10|2|F|52722|11|2

DESOCUPADOS: 6ª Sección, 3 dormitorios, p|b., cochera. Otro interno Godoy Cruz. - Martillero Perniche. 25 de Mayo 1036.
11|2|C|080|11|2

DEPARTAMENTO vendo, 2 dormitorios, comedor, etc., o doy como parte de pago y $ 100.000.000 m|n., casa, 5ª - 6, sección, 3 dormitorios, máximo 4 años. Mitre 2485, Dpto. 9, piso 4.
11|2|C|44|13|2

DEPARTAMENTO antisísmico Las Heras, detalles terminación, dos dormitorios, dependencias, luz, agua, total $ 38.000.000 con facilidades. Castillo Moreno. Catamarca 261.
11|2|F|52996|11|2

DEPARTAMENTO frontal estrenar centro Villa Nueva, único, 2 dormitorios, dependencias, un chiche, vendemos, desocupado. Castillo Moreno. Catamarca 261.
11|2|F|52994|11|2

DEPARTAMENTO Barrio Empleados de Comercio G. Cruz vendo o permuto por casa. Godoy Cruz 290. Mendoza.
11|2|F|52920|11|2

EN DORREGO linda casa mixta, 2 dormitorios vendo, permuto por 3 dormitorios, abonando diferencias. J. B. Justo 429, Tel. 252611.
11|2|C|072|11|2

EN DORREGO estrenar vendo precioso chalecito dos dormitorios, terminaciones gusto comprador. Acepto departamento m|valor o automóvil, J. B. Justo 429, Tel. 252611.
11|2|C|072|11|2

EN BERMEJO vendo lote de 416 m2. o permuto por automóvil y vendo máquina de cortar césped de mano. Benavente 5843, Barrio Pécora, Villa Nueva.
11|2|F|45020|11|2

FINCA zona Este vendo, 20 has., 9 has. viña c|producción, casa, pozo 8", galpón, luz. T|$ 2.500.000. Contado y facilidades, 2 años. T|255147. 9|2|C|514|11|2

FINQUITA en Maipú a mts., del pavimento y 2 Kms. del centro Maipú, 3 1|2 Has. de viña, uva moscatel y tinta, cantidad de frutales para consumo y venta, rodeados de grandes viñedos, derecho de agua para toda abundante. Casa amplia para personal y patronal con agua corriente y luz eléctrica, herramientas. - Ideal para fin de semana por lo fresco. Contado y facilidades. Se vende con la cosecha actual. Casa Munello. Of. Salta 1242 - Ciudad. 10|2|F|52747|13|2

FINCA Costa de Araujo, 25 Has., parral, viña, riego total, pozo diesel, con cosecha, vendemos facilidades. Recibo permuta. Castillo Moreno. Catamarca 261. Tel. 245391. 11|2|F|52991|11|2

FINCA vendo 20, Corralitos, La Primavera, Lavalle, Tunuyán, San Martín, Rivadavia, con amplias facilidades, permutas, Minni. Bandera de Los Andes 2829.
11|2|F|45013|11|2

FINCA Tunuyán 60 Has., casa, pozo diesel, tractor, implementos, álamos, fertilísimas tierras, vendo total $ 150.000.000 con facilidades. Recibo permuta casa. - Castillo Moreno. Catamarca 261 Teléfono 245391.
11|2|F|52993|11|2

FINCA Ugarteche 12 Has., chacra, pozo electrificado, casa, tractor, herramientas, vendemos con facilidades. Castillo Moreno. Catamarca 261 - Tel. 245391.
11|2|F|52992|11|2

FINQUITA compro de 5 a 20 Has. dentro radio 10 a 30 kilómetros ciudad. Llamar Tel. 255147.
11|2|C|965|13|2

FINCA 5 Has. chacra Colonia Segovia. Vendo facilidades 261973
11|2|F|52950|11|2

FINCA 7 Has. Santa Blanca viña chacra, vendo facilidades. 261973
11|2|F|52951|11|2

FINQUITA 4 1|2 Has. Tunuyán Vista Flores. $ 260.000 líquido - 261973. 11|2|F|52952|11|2

FINCA 6 has., viña tinta, Carrodilla, cerezos y olivos intercalados. Casa, luz, abundante riego. Total $ 235.000.000, con cosecha. Contado y 6 meses. Tel. 247906.
11|2|F|52914|11|2

INMUEBLE habitable 5 habitaciones como terreno, superficie 520 metros, en calle Montecaseros. - Contado y facilidades. F. Moreno 2316. Teléfono 248751.
11|2|C|084|11|2

LOTE Montes de Oca junto Barrio San Ignacio 205 metros, 11,53 frente, pavimento $ 24.000.000. Mitad y facilidades. ¡Urgente! Alfredo Baccarelli. 291830 - 251398. 11|2|C|978|11|2

LOTE 5ª Sección, 1000 m2, total 350.000.000. Propietario, Teléfono 293099. 8|2|C|340|14|2

LOTE compro 5a.|6a. Sección, frontal, interno. - T. 255147.
9.2|C|514|11|2

LUJAN linda finquita a 3 kms. de Ruta Panamericana Sur, 8 Has. de viña uva tinta en producción, cantidad de frutales, olivos, derecho de agua para toda, además casa para personal, animales y herramientas. Se vende con la presente cosecha. Contado y facilidades. Se recibe permuta por el saldo. Casa Munello. Of. Salta 1242 Ciudad.
10|2|F|52751|13|2

LOTE San José, 11 x 25, 275 metros, próximo Las Heras y Godoy Cruz. T|$ 42.000.000, recibo coche. T. 240920.
11|2|C|087|11|2

LOTE: Barrio Santa, sobre Cabildo 160 mts. Andes. Dorrego 123. - 242917. 11|2|C|088|11|2

LOTE. Dorrego (interno), 160 mts. T|$ 15.000.000. Andes. Dorrego 123 - 242917.
11|2|C|088|11|2

LOTE en Barrio Palmero, V. Nueva, 215 m2., a metros Avda. de Acceso. Garibaldi 7, 6º P., Of. 9. T. 290071. 11|2|C|61|12|2

LOTES Godoy Cruz, 300 m2., 200 m2., hermosas ubicaciones, vendemos $ 10.000.000 y facilidades. Castillo Moreno. Catamarca 261
11|2|F|52997|11|2

LOTE céntrico, calle Rioja, 18,50 x 30 vendo, acepto departamento ciudad, 3 dormitorios. J. B. Justo 429, Tel. 252611.
11|2|C|072|11|2

LOTE esquina a una cuadra Boulogne Sur Mer, 280 m2. Contado, $ 200.000. Saldo, $ 5.000 mensuales. Precio Total, $ 300.000. Jujuy 123, Ciudad.
11|2|T|2287|12|2

LOTE en Las Heras, 300 m2., con un salón de 10x4, con agua, desocupado. Contado $ 80.000. Saldo $ 3.000 mensuales. Jujuy 123, Ciudad. 11|2|T|2286|12|2

LOTE, compro, lugar sin pretensiones p|contado. Teléf. 242917.
9|2|C|415|12|2

LOTES compro a propietarios, cualquier punto. Godoy Cruz 290, Mendoza. 11|2|F|52922|11|2

LOTE esquina en San José, vende dueño, recibo auto. Pringles 1797. San José.
11|2|C|968|11|2

LOTE vendemos a 1 cuadra de Morón y Costanera, 236 m2. T|m$n. 52.000.000 únicamente de contado. Godoy & Pelaia. Teléfono 258543 - 251597.
11|2|F|57925|12|2

PARTICULAR a particular compra casa modesta, Gillén., Godoy Cruz, 4ª Sección, entrego auto y efectivo; de 8 a 14. Sulpacha 1175, Dorrego (altura Dorrego 1.100).
10|2|C|683|12|2

SEXTA Sección: vendo bonita casa americana, living comedor, 2 dormitorios, cochera, Colón 293. Teléfono 249914. 11|2|C|094|13|2

VENDO lote o permuto sobre avenida San Martín, a una cuadra de Atomo. Tratar: San Martín 2501, Las He

Compro Tambores
Vacíos de 200 Litros - Cualquier Cantidad
SANCHEZ y SANTOS
S. A.
YAPEYU 104 - SAN JOSE - GUAYMALLEN - MZA.
TELEFONOS: 258069 - 258908
8|2|F|52306|15|2

VICAM
S. A.
TORINO TS
7 Bancadas. Modelo 73
RENAULT 12
Modelo 71
RENAULT 12
Modelo 73
RENAULT 12
Modelo 74
LAS HERAS 170 GRAL. SAN MARTIN - Mza.
11|2|F|52908|12|2

CHAPAS ARMCO
DE ACERO ALUMINIZADO
TIPO 2 - PARA CONSTRUCCION
Combinan la excelente apariencia y reflectividad del aluminio, con la resistencia y rigidez del acero.
ACANALADAS Y ECON-O-PANEL

Las chapas de ACERO ALUMINIZADO son ideales para: techos, galpones, tinglados, silos, revestimientos en edificios comerciales é industriales, cierres laterales, secadores, hornos, etc.
Ventas e informaciones
ARMANDO F. GENTILE S.A. ARMCO
Sucursal Mendoza:
Av. San Juan 199 - Tel. 290980 - 249117

Duraznos para Envasar en Casa
FRIGORIFICO FRUTICOLA FRESQUET
PUESTOS 470 - 471 - 472 - 172 y 173 MERCADO ABASTO - GUAYMALLEN
11|2|C|118|11|2

JUBILADO
Para puesto de sereno — SE NECESITA — Chuquisaca 555, Godoy Cruz.
11|2|C|924|13|2|A

LA CASA DEL FILTRO S.A.
JOSE V. ZAPATA 207
TEL. 245777-245960

VENDO
PARA ASERRADEROS Y CARPINTERIAS
"LENGA"
Est. Mendoza $ 30 el pie
Tel. 248506 - 10 a 12 - 16 a 20
11|2|C|808|12|2

ALBAÑILES - ENCOFRADORES
NECESITAMOS
Presentarse en Avda. de Acceso 3292 - Esq. Florida.
VILLA NUEVA - GUAYMALLEN - Planta Hormilisto.
11|2|F|52960|11|2

SE NECESITA
AUXILIAR ADMINISTRATIVO
Escribir manuscrito detallando antecedentes personales, laborales y pretensiones de sueldo a: Poste Restante EMPRESARIO (36) Diario LOS ANDES.
11|2|F|52995|11|2

CHOFERES
PARA CARGA PESADA
AMPLIA EXPERIENCIA
SE NECESITAN
Chuquisaca 555 - G. Cruz
11|2|C|924|13|2|A

¡GRATIFICARE!
Devolución perro Collie (Lassie), extraviado alrededores de Chacras de Coria, Tel. 258242. Viamonte 3892 - Chacras de Coria
11|2|C|085|11|2

— VENDO —
Camión DP 600
Volcador, motor en asentamiento, modelo 68.
— MORON 232 —
11|2|C|073|11|2

TECNICO CON EXPERIENCIA
EN AUTORRADIO Y CAR-STEREO
Inútil presentarse sin experiencia
Presentarse en Córdoba 344 - En horario de comercio.
10|2|F|52742|11|2

Vendo 30.000 Kg. de Peras William
Por kilo o al bulto. Trata Finca Angel Soler, Los Sauces, Tunuyán, Tel-f. 22072
11|2|F|51098|11

ORO
MONEDAS ANTIGUAS $ 780. O.F.
PRECIOS ESPECIALES A COMERCIANTES
COVEMPA — Leandro Alem 172
10|2|C|769|13|2

BARRACA "SAN CARLOS"
COMPRA CONTADO: lanas, cueros, cerda, miel, cera, almendras y nueces.
Disponemos de envases para miel y cera estampados - Alberdi 1287, San José - Teléfono 216882.
11|2|C|751|14|2|A

COMPRO MUEBLES
COMPRO O ANTICIPO DINERO POR SUS MUEBLES Y VARIOS
REMATAMOS ESTE DOMINGO
T. BENEGAS 776 TELEFONO 247447 REMATES SELLA
9|2|F|52436|12|2

CEMENTO
EL GIGANTE Y CORCEMAR
CAL Viva e Hidratada
SUBLIME - SAN JUAN
MOTORES
Lombardini-Ciasa
Grupos electrógenos y marinos
SANITARIOS
Toda la linea
GRIFERIAS y MESADAS
PRECIOS ESPECIALES A EMPRESAS CONSTRUCTORAS Y REVENDEDORES
SOMECA S.A.
SOCIEDAD MENDOCINA DE CALES Y AFINES
URQUIZA 357 - TEL. 250158
MZA.

INSTRUMENTOS PARA CONTROL INDUSTRIAL
Enar s.r.l.
Julián Barraquero 66. Tel. 291635. Mendoza

FICHAS
De aluminio para la COSECHA
MAS DE 50 AÑOS DE EXPERIENCIA Y CONFIANZA
LUPPOLI ENTRE RIOS 63 • MENDOZA

Se Dictan Clases de INGLES
SE PREPARAN ALUMNOS
LLAMAR TELEFONOS
293151 y 251510
11|2|C|936|12|2

CAMIONES VOLCADORES
— NECESITA —
Hidrovial S.A.C.I.
Ruta 7 s/n. - Fray Luis Beltrán - Mza. - Tel. 28.
11|2|C|922|12|2

LADRILLOS y LADRILLONES
VENDO PUESTOS EN OBRA A $ 2,30 y $ 3,30 cada uno. Pedidos de 1.000 en adelante.
— TELEFONO 262109. —
11|2|C|577|14|2

SUB-CONTRATISTA DE HORMIGON
PARA OBRA HIDRAULICA EN EUGENIO BUSTOS
— necesitamos —
Presentarse con antecedentes y referencias.
GUTIERREZ y BELINSKY
P. del Castillo 3083 - Villa Nueva - Gllén. - Mendoza
11|2|F|52971|13|2|A

SE NECESITAN
OFICIALES TORNEROS
Para operar tornos Turri T-250/1100, con Hidrocopiador. Presentarse con Certificado de Trabajo de 7 a 15 hs. en:
ESTABLECIMIENTO SAN JOSE
CARRIL RODRIGUEZ PEÑA - Km. 7,5 - Coquimbito - Maipú
11|2|F|52998|11|2

OFICIALES ALBAÑILES NECESITAMOS
Para obra en Río Negro, preferentemente extranjeros con papeles en regla. Presentarse de 18 a 20 horas en:
EUSEBIO BLANCO 121 - MENDOZA
11|2|F|52961|11|2

ALDO Y JOSE RONCHI
UNICO AVISO
Conforme al artículo 107 de la Ley 20.744 Contrato Trabajo, se notifica y emplaza a obreros/a temporarias de la Fábrica de Conservas a presentarse hasta el día 14 de febrero en Maza s/n., Lunlunta. Para iniciar nueva temporada. Caso contrario se considerará renunciante a la relación laboral al personal que no se presente.
11|2|F|52977|11|2

HOMBRE JOVEN
CON EXPERIENCIA MANEJO DE PERSONAL. - RELACIONES PUBLICAS. Se ofrece para cargo gerencial o Jefatura de Personal (absoluta reserva). Pte. Rte. R.B. (13) Diario LOS ANDES.
11|2|C|081|11|2

ORO
PLATA - RESCATO POLIZAS
$ 900 OF - Necochea 62 - Local 11
ASOCIADO COVEMPA
9|2|F|52452|13|2

ORO
Compramos Mejor Precio
A PARTICULARES Y COMERCIANTES
GALERIA TONSA - LOCAL A-14
10|11|F|25526|Pte.

CASA
Urgente compro, Dorrego o Godoy Cruz. Contado 50%, saldo 12 meses. Provivienda - Perú 1214, T. 258054 - 255813
11|2|C|074|11|2

ENOLOGO
IMPORTANTE EMPRESA VITIVINICOLA
NECESITA
Segundo Enólogo para Bodega Elaboradora
Enviar antecedentes a:
Poste Restante T. S. (21) - Diario LOS ANDES.
11|2|F|52962|13|2

CAPATAZ MINERO
Con experiencia, serio y responsable. No menor de 35 años. Necesita importante empresa para hacerse cargo de explotación minera de caliza. Buena remuneración, vivienda, comodidades y asistencia social. Ofrecimientos y antecedentes a:
CASILLA DE CORREO 440 — MENDOZA
10|2|F|52710|11|2

CITROËN LE CONVIENE MAS EN...
CONCESIONARIO OFICIAL
ALFREDO GRISPO e hijos sacifa
AHORA EN SUS DOS DIRECCIONES:
• VICENTE LOPEZ 443 - (Por SALTA al 800) - TEL. 247327 - MZA.
• COLON 157 - TEL. 240505 - MZA

AVISOS CLASIFICADOS

(Viene de la Pág. anterior)

Compra y Venta de Automotores y Cubiertas

COMPRO Renault, Citroen, 60|62. Pago con oro, dif. convenir. Casa 8, manzana K, Barrio Beghin, Carrodilla. 11|2|C|5|13|2

CAMIONETA modelo 65 al 70 compro contado a particular. Paso de los Andes 493 Ciudad. - Señor Ortiz. 11|2|T|2290|11|2|D

COCHE Ford modelo 1939 buen estado. Lamadrid 990. Dorrego. 11|2|T|02283|11|2

CUPE Torino, única por su estado. Precio oportunidad. Particular. Salta 657, Godoy Cruz. 11|2|T|2279|11|2

COMPRO auto mod. 68-69 pago contado $ 200.000. Barrio Beghin, M. J. Casa 9, Carrodilla. 11|2|C|863|11|2

CHEVROLET Rally Sport 1973 impecable, único dueño, de fábrica $ 250.000 y facilidades - permutas. Perú 2950 - Ciudad. 9|2|C|330|11|2

DODGE 1500, modelo 72, semi nuevo. Almirante Brown 865, Godoy Cruz. 11|2|T|2267|12|2

ESTANCIERA 1961, oportunidad, vendo, Lavalle 235, G. Cruz. Teléfono 220800. 11|2|F|51101|11|2

ESTANCIERA IKA 1958, mendocina, muy buena. Vendo, permuto. Lamadrid 336, Ciudad. 11|2|C|1|11|2

FIAT 125 cupé urgente vendo contado únicamente $ 350.000. San Martín 1192, Las Heras. 7|2|C|101|11|2

FURGONETA 66, contado facilidades, permutas. San Martín 1192. Las Heras. 7|2|C|101|11|2

FIAT 1500 69 blanco impecable $ 150.000 y facilidades, permutas. Perú 2950 Ciudad. 9|2|C|330|11|2

FIAT 128|71, vendo. Benavente 4457. Villa Nueva. Tel. 261155. 10|2|F|52812|11|2

FORD Taunus 1961 impecable - vendo o permuto - Don Bosco 40. 10|2|C|706|12|2

FIAT 1100-61 vendo. Benavente 4457. Villa Nueva. Tel. 261155. 10|2|F|52816|11|2

FIAT 1100-62, vendo. Benavente 4437. Villa Nueva. Tel. 261155. 10|2|F|82814|11|2

FIAT 600 1971-1968, mendocino particular. Cayetano Silva 2740, 6ª sección. 10|2|C|809|11|2

FIAT 600, 1970, flamante estado. Vendo o permuto. Belgrano 1250, Godoy Cruz. 11|2|T|2305|11|2

FURGONETA 4-F 65 y Rastrojero vende particular o entrego por Fiat 1.600. O'Higgins 1529. Godoy Cruz. 11|2|F|51099|11|2

FIAT 128 modelo 1971, único dueño, vendo, permuto, Ituzaingó Nº 2925. Teléf. 216530. Mendoza. 11|2|T|2303|12|2

FIAT 600-70, con llantas de magnesio, vendo. Recibo menor precio. 25 de Mayo Nº 18, Las Heras. 11|2|C|24|11|2

FALCON 70, vendo o permuto menor precio. Olascoaga 788, Ciudad, de 8 a 12.30 y 16 a 21 horas. 11|2|T|2289|11|2

FIAT 600|72 chapa Mendoza. Hoy vendo, contado y fac. Mitre 2482. (Monoblock 5) Pta. Baja Dpto. 9 Ciudad. 11|2|C|F|52844|11|2

FIAT 600|69 impecable vendo contado. Godoy Cruz 290 Mendoza. 11|2|F|52919|11|2

FORD A 31, vendo. Paso de los Andes 67, Godoy Cruz. 11|2|C|954|11|2

FIAT 600|73, 24.000 kms., vende particular. Contado. Montecaseros 2262. 17 a 20. 11|2|C|964|11|2

FIAT 1100, 1963, excelente estado, vendo. Recibo motoneta, facilidades. Pringles 1797, San José. 11|2|C|968|11|2

FIAT 125, 73, como nuevo. Paraná 290, Ciudad. 11|2|C|987|988|12|2|D

FIAT Multicarga 68, buen estado, vendo o permuto por Dodge 1500, diferencia a convenir. Sargento Cabral 1069. Las Heras. 11|2|C|118|119|11|2-D

JEEP 58 chasis largo, contado facilidades, permutas. San Martín 1192, Las Heras. 7|2|C|101|11|2

MOTO Puma 98 cilindradas vendo. Tratar Olascoaga 764. Guaymallén. 11|2|C|820|11|2

MERCEDES Benz 170; Peugeot 504/70, 403; Camioneta IKA doble tracción; Estanciera impecable. Avella neda 630 - Villa Nueva. 11|2|F|45010|111|2

OFERTAS: Rambler 1972; Peugeot 404, 1966; Falcon 1965; Estanciera 1960. Facilidades. Entre Ríos 208. 11|2|T|2304|11|2

PEUGEOT 404 1966 1969 impecables, contado y facilidades permutas. Perú 2950 - Ciudad. 9|2|C|330|11|2

PARTICULAR vende camioneta Chevrolet 69. Eusebio Blanco 127, Ciudad. 11|2|C|12|11|2

RECIBIMOS su automotor usado en consignación para la venta. Pecas Automotores. Buenos Aires 344. 1|2|F|43417|29|2

RURAL Fiat 72 vendo. Benavente 4457, Villa Nueva. Tel. 261155. 10|2|F|52818|11|2

R-6 1970 vendo o permuto. Jujuy 585. 11|2|C|77|11|2

RASTROJERO diesel 1957 vendo contado o mitad efectivo saldo permuta. Jorge Calle 208 Cdad. 11|2|C|034|11|2

SCUDERIA 80, Mod. 128, vendo o transfiero. 16 cuotas pagas. Lemos 37, Godoy Cruz. 11|2|C|69|11|2

TOTAL $ 2.950.000, auto Chevrolet 35, 2 puertas, estado general muy bueno, 4 gomas nuevas. Colombia y Pedro Molina, Barrio Cantú Caroglio, Villa Nueva. 11|2|F|45024|11|2

URGENTE vendo Renault Dauphine m-62, en perfecto estado. Calle Sarmiento y Gutenberg, Guaymallén, frente feria Guaymallén. 11|2|C|102|11|2

VENDO Citroneta modelo 1972 tratar de 17 a 21 hs. L. N. Alem 1320 G. Cruz. Tel. 225915. 9|2|C|643|11|2|D

VENDO cubiertas usadas 685x13 radiales, car stereo Kenia magazine Bº Cano 0-7-6. 10|2|C|686|11|2

VENDO Fiat 1600 modelo 71 estado general muy bueno. Vendo contado. Mitre 1977 Ciudad. 10|2|C|762|11|2

VENDO Ford "A" 1929, cerrado, motor recién ajustado. Sáenz Peña 2025, cerquita Plazoleta Barraquero. 11|2|C|51|11|2

VENDO Ami 8 modelo 73 o permuto por Citroen menor valor, saldo contado. Chacabuco 40. ciudad. Tel. 218066. 11|2|T|3298|13|2

VENDO Citroen "3 CV" y "Ami 8" 0 Km. precio oficial, contado y facilidades, sin interés. Círculo Citroen: Belgrano 913. Las Heras. Teléf. 253198. 11|2|F|52979|11|2

VENDO camión MAN, San Martín Sur 1205. Godoy Cruz 10|2|T|02245|11|2

VENDO 4 llantas (14) de magnesio, c|s cubiertas, p|Chevrolet, y motor Ford F-100, buen estado. Tel. 261049. 11|2|C|10|12|2

VENDO Ami 8 73 Beltrán 1768 Dpto. 2 Godoy Cruz - Mza. 11|2|C|040|11|2

VENDO Fiat 600 - 70 18.000.000 al contado y resto facilidades. Teléfono 227297. 11|2|C|042|11|2

VENDO Renault 12 cero Km. modelo 1975. Escucho oferta. Bandera de los Andes 2729. Villa Nueva - Gllén. 11|2|F|52842|11|2

VENDO camión Ford 600 modelo 64 con motor diesel nuevo y volquete. 9 de Julio 2464. Ciudad. 11|2|C|921|12|2

VENDO moto Puma 98 cc., contado únicamente. Roca 675, Las Heras. 11|2|C|118|11|2

VENDO carrocería y volquete nuevo. Tratar: José María Godoy 650. Las Heras. 11|2|C|118|11|2

VENTAS VARIAS

A OFERTAS: Estanterías metálicas mostradores carniceros, variedades en vitrinas, góndolas, exhibidores, bodeguitas, canastos, revisteros, escaleras metálicas, guardarropas, balanzas, sillas, facilidades. - Pettazzi Hnos. Ituzaingó 2454, Teléfono 251406. 4|2|C|066|10|2

A PRECIOS increíbles, estanterías Morwin, mostradores, vitrinas. Amplias facilidades) Alto S.R.L. San Martín 520, G. Cruz. Teléfono 220308 Mendoza. Agencia Luján: Balcarce Nº 188. 19|9|F|92563|Pte.

A APARADORES, 2.980; mesas nerolite, 1.980; sillas medio colonial, 690; butacas, 790; roperos, 6.900; livings, 8.900; camas una plaza, 2.200; colchones, una plaza poliester, 2.900. Fábrica. San Martín y Coronel Díaz. 10|2|F|52806|11|2

A OFERTAS: Estanterías metálicas, mostradores carniceros, variedades en vitrinas, góndolas, exhibidores, bodeguitas, canastos, revisteros, escaleras metálicas, guardarropas, balanzas, sillas. Facilidades. Petazzi Hnos - Ituzaingó 2454. Teléf. 251406. gó 2454. Teléfono 251406. 11|2|C|18|17|2

A JUEGO dormitorio, aparadores, sillas americanas. Pedro B. Palacios 1831. Barrio Sarmiento - Guaymallén. 9|2|C|448|11|2

A TRAJES, vestidos, pantalones, camas. San Lorenzo 1797 Barrio Sarmiento - Guaymallén. 10|2|C|498|16|2

ANILLO 3 brillantes, 3 kilates, engarce antiguo, vendo. - Olascoaga 33. Ciudad. 11|2|C|005|17|2

APURADISIMO líquido dos juegos de living nuevos. Colón 627. Ciudad. 11|2|C|17|11|2

BALANZAS, heladeras, estanterías metálicas, vitrinas, mostradores, exhibidores, nuevos, usados. Créditos. San Martín 2614. Teléfono 251749. 3|2|F|14633|Pte.|D

CORTINAS americanas: fabricación y colocación inmediata. Tel. 216489. 6|2|C|520|15|2

CHAPAS cinc usadas silo y maderas, construcción vendo Sr García. Obra A. Tomba y Dorrego. G. Cruz. 11|2|C|221|11|2

ESTANTERIAS metálicas modulares, exhibidores. Financiación Fábrica. 9 de Julio 1733 Teléfono 216535 2|1|F|20036 Pte

FABRICA de bordados mantelería, sábanas, etc. Chacabuco 40. Tel. 218066. 11|2|C|2299|13|2

FABRICANTES estanterías metálicas, vitrinas, mostradores, exhibidores. Créditos. San Martín 2614. 10|2|T|15|2

GRAFICOS, vendo Rotoplana Duplex; Linotipo 3 magazines; Plana 74 x 110. - López. - Reconquista 1040 - Capital Federal. 10|2|F|14653|12|2|D

HORMIGONERAS varias medidas con financiación. Güemes y Pellegrini - San José. 31|1|C|907|19|2

HELADERAS eléctricas y a gas para casas rodantes y cámping. Expone y vende: Pecas Automotores. Buenos Aires 344. 1|2|F|43526|29|2

HELADERAS nuevas con equipo de bajas revoluciones, 11 pies, $ 38.500. Contado, garantidas. - 3 de Febrero 431 - Las Heras. - Teléfono 230533. 9|2|C|641|642|12|2|D

LIQUIDO juegos dermitorio, comedor, artículos hogar usados. Corrientes 452. Ciudad. 5|2|C|350|11|2

LIQUIDO Philips stereofónico, cocina Orbis, máquina Singer Wincofon. Dorrego 275, Guaymallén. 11|2|C|008|11|2

MAQUINAS escribir 5.900, calcular 2.300, garantidas, 20 cuotas. - Tel. 215964. 3|2|C|710|12|2

MINICALCULADORA científica, vendo. Martín Zapata 385, Ciudad. Teléfono 218357 10|2|T|02230|11|2

NOVIAS: Torta casamiento, cumpleaños, arts. de copetín, realizado por expertas coquinarias. Su consulta nos agrada. Olascoaga Nº 33. Ciudad. 11|2|C|005|17|2

OFERTAS: heladeras, horno pizzero, balanzas, sierra cortadora fiambre eléctrica manual. Chacabuco 601, Mza. 6|2|C|551|12|2

OFERTA único día vendo juego comedor de roble $ 25.000. Copacabana 101, Las Heras, Mza. 11|2|C|833|11|2

PERRITO pekinés 60 días, vendo. Martín Zapata 385, Ciudad. Teléfono 218357. 10|2|T|11|2

PIANOS: Afinaciones y arreglos en general. Paraná 341. Ciudad. Teléf. 261854. 11|2|C|79|11|2

REJAS, portones, cocheras, para barrios. Financiadas. 25 de Mayo 1762 Ciudad. Tel. 217997. 10|2|C|751|11|2

TINGLADO 8x25, seminuevo, desarmable, vendo precio oportunidad. Tratar Entre Ríos 208. Dpto. "A". 11|2|T|2304|11|2

URGENTE vendo reloj bolsillo oro Longines. Tratar: Corrientes 477, Dpto. 2, de 12 a 13. 10|2|T|02252|11|2

URGENTE vendo balanza tipo reloj con facilidades. Tratar Estrada 724, Bº Palumbo, Godoy Cruz. 11|2|T|2291|11|2

VENDO respaldo cama 2 plazas y media, hierro forjado. - Total $ 7.000 contado. Tratar por la tarde: Beltrán 299, Godoy Cruz. 10|2|T|2236|11|2

VENDO sillas estudio bachiller con apoya brazos para escribir. Tel. 972095. 11|2|F|4502|12|2

VENDO televisor nuevo 23 pulgadas, $ 22.000 .Faluchо 267. Las Heras 11|2|C|095|12|2

VENDO cama repisa con colchón de lana en buen estado $ 8.000 Ameghino 2015. Godoy Cruz. 11|2|C|927|11|2

VENDO juego de comedor de nerolite, en excelentes condiciones. Tratar: José Federico Moreno 1691, Ciudad. 11|2|T|2374|11|2

VENDO caja fuerte grande. Tratar Galería Tonsa, Local 120, por San Juan. 11|2|C|07|11|2

VENDO televisor y combinado. - Paso de los Andes 2057, Ciudad. 11|2|T|2268|12|2

Compras Varias

"A-A". AMITRANO - Martillero, Tel. 247711. Aristides Villanueva Nº 532, ofrezca muebles, antigüedades, maquinarias, artículos generales. Pagamos mejor. Anticipamos dinero. 9|6|F|12224|Pte

A - BENTURINO - Martillero Teléfono 248730 y 244335. Av. Colón 669. Ofrezca muebles, antigüedades, artículos de hogar Anticipo dinero. 2|1|F|7828|Pte

A. SELLA, Martilleros Tel 247447 Tiburcio Benegas 776, ofrezca muebles, artículos hogar, máquinas usadas. - Dinero en el acto. 11|2|F|36991|Pte

A TRAJES usados compro, pantalones, camisas, vestidos, pulóveres, tapados. Llame 252411, Alberdi 77, Ciudad. 6|2|C|528|15|2

A TRAJES, sacos, pulóveres, camisas, pantalones, zapatos, vestidos colchones, lana, cocina, garrafa, bicicleta - Teléfono 262324. - Guajardo. 9|2|C|498|13|2

COMPRO, chatarra, metales, vehículos para desarmar, retiro domicilio. Teléf. 261743. 6|2|F|16452|16|2|D

COMPRO contado motores eléctricos, amoladoras, compresores, agujereadoras de banco, soldadoras. Bobinados rápidos. - San Martín 359 - Las Heras. 10|2|C|649|31|3

COMPRO televisores, combinados, grabadores. Colón Nº 357. Tel. 243006. 10|2|C|758|11|2

COMPRO máquinas escribir contado, cualquier estado. Teléfono 258943. 11|2|C|118|12|2

COMPRO roperos, dormitorios, heladeras, artículos hogar, usados Tel. 256855. 11|2|C|976|15|2

GARRAFAS 10 - 15, bicicletas, cocinas, changuitos, coche bebé. Tel. 260875. 9|2|C|448|11|2

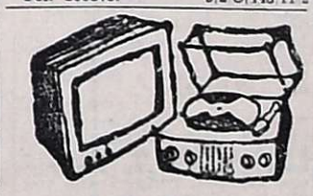

Combinados, Cambiadores y Televisores

BAFLES. Construyo bajo pedido. Diseños especiales. Pueyrredón 25, Godoy Cruz. 11|2|C|52|11|2

CAMBIE el tubo de su televisor y páguelo a crédito. Garibaldi 374. Tel. 248066. 10|8|F|81631|Pte.

Ocupaciones Varias Pedidas

A GANAR $ 100.000 diarios vendiendo fabulosa rifa tómbola. La Bola de Nieve. San Martín 651. Godoy Cruz. Belgrano. 62. San Rafael. 8|2|F|52375|13|2

A OFICIAL metalúrgico se necesita para la construcción de cajas y tableros eléctricos. Tel. 249959, de 12 a 18 horas. 10|2|T|02244|11|1

A TEJEDORAS Knitak, con o sin máquina Carril Sarmiento 2081. Luzuriaga, micros Tac y 12, Te. 224534. 10|2|T|11|2

A PERITA mercantil o auxiliar administrativa con conocimientos contables necesitamos. Remuneración convenio y leyes sociales. Indispensable óptimas referencia. Presentarse en Belgrano 367, Godoy Cruz de 16 a 20.30. 9|2|C|919|11|2

CURSO práctico electricidad del automóvil: dínamo, motor de arranque, instalación eléctrica, etc. Fundación E.A.G. Juan G. Godoy 969 (altura calle Dorrego al 500), Guaymallén. 7|2|C|859|13|2

CAPACITESE curso práctico máquinas, herramientas. Aprenderá soldadura eléctrica y autógena, manejo de torno, corte con soplete, etc. Fundación E.A.G. Juan G. Godoy 969 (altura calle Dorrego al 500) Gllén. 5|2|C|246|11|2

CAJERA, de 20 a 30 años, con experiencia y referencias. Presentarse hoy de 18 a 20 en Farmacia "San Martín". San Martín 677. Inútil hacerlo sin esos requisitos. 11|2|C|918|11|2

MUDANZAS Julián necesita ayudante para mudanzas. Granaderos 1923. Ciudad. Micros 12, 13, 16 y 17. 10|2|T|2263|11|2|A|D.

NECESITO empleada para atención de carrito bar. Paso de los Andes 2279, Godoy Cruz. 10|2|T|11|2

NECESITO oficial zapatero competente. Arenales 600 Villa Nueva Guaymallén. 10|2|C|753|12|2

NECESITO oficial y medio oficial chapista. Vicente Zapata 161. Dorrego. 10|2|T|02251|12|2

NECESITO medio oficial pintor de automóviles. Juan B. Justo 501. Godoy Cruz. 11|2|T|02306|11|2

NECESITO medio oficial pintor de obras. Montecaseros 1925. Ciudad. 11|2|T|2308|11|2

NECESITO oficial mueblero, buen sueldo, Montecaseros 2180, Mendoza. 11|2|C|099|11|2

NECESITO dos medios oficiales de obra, competentes. Presentarse día 11|2|76 de 8 a 12 horas en: Araujo 308 - Villa Nueva Mendoza, con ropa de trabajo. 11|2|F|45019|11|2

NECESITO una señora para cuidar dos niños. Figueroa Alcorta 1057 - Godoy Cruz. 11|2|C|11|11|2

NECESITO peluquera con experiencia. - Callejón Güemes 85. Barrio Bombal. 11|2|C|990|11|2

NECESITO peluquera urgente, competente en tintura, corte y peinado. Echeverría 20. Mendoza. 10|2|C|950-51|11|2|A|D.

NECESITO cortador de guantes o calzado a mano. Las Heras 1819. Guaymallén. 11|2|C|985|12|2

NECESITO jubilado bancario o administración, p|pequeña contabilidad y cobranza, 2 días p|semana. Responsable. San Martín 1688, Las Heras. T. 253190. 11|2|C|977|11|2

NECESITO pintor y albañil para trabajo por changa. Juan B. Justo 137. Godoy Cruz. 11|2|C|39|11|2

OFICIAL mecánico se necesita a porcentaje. Presentarse. Coronel Díaz 647. Ciudad. 11|2|T|02297|13|2

SRTAS., buena presencia, mayor de edad, para importante club nocturno, $ 200 diarios y demás beneficios. Presentarse en San Martín 80, Dpto. "B". Ciudad. 10|2|C|764|11|2

SEÑORITAS para whiskería, necesito. De 15.000 a 20.000 diarios, estada y viaje pagos. Julio L. Aguirre 413. Ciudad. 10|2|C|802|11|2

SE NECESITA joven para limpieza Bar y Restaurante La Terminal. - Alem 483. 11|2|T|2295|11|2|D

SE NECESITA oficial albañil. Calle Alvear 2299 - Godoy Cruz. 11|2|C|28|11|2

VENDEDORAS con experiencia lencería necesito. San Martín Nº 1657. 11|2|T|2264|11|2

OFRECIDAS

A CHILE llevo acompañantes - Tratar Independencia 301 - Las Heras. 10|2|C|681|12|2

SEÑORA honorable, educada, buenas referencias, ofréceses como empleada para Buenos Aires 245645. 11|2|C|23|11|2

Ofrecidos Varios

EMPRESA CENTRO
A DESTAPAR CLOACAS
Teléfono 217622 y 255149
Desagües, reparaciones y limpieza de calefones. - Destapo cañería, gasista. - Trabajos garantidos. Atendemos toda la provincia. 9|2|C|243|12|2

EMPRESA LOYOLA
Teléfono 217460
A destapar cloacas, desagües, cañerías, agua caliente, limpieza calefones, plomería en general. Esta Empresa ejecuta los trabajos con responsabilidad y de urgencia. 9|2|C|537|11|2

"EMPRESA CIPOLLETTI"
DESTAPAR CLOACAS
Teléfono 256968
A destapara cloacas, desagues, plomerías, gas, instalaciones de calefones, destape instantáneo con equipo moderno de cañerías de agua caliente. 11|2|C|105|12|2

"ENRI SERVICE"
DESTAPAR CLOACAS
Teléfono 230680
Plomería, sopleteo de cañerías de agua caliente con equipos modernos. Limpieza de calefones. 11|2|C|086|11|2

EMPRESA GODOY CRUZ
DESTAPAR CLOACAS
Teléfono 244064
Atiendo: Luján, Maipú, Chacras de Coria. Destapo cañerías de agua caliente con equipos modernos. Plomería, limpieza de calefones y cocinas. 11|2|C|086|11|2

A DESTAPAR cloacas, desagües calefones gas, plomería. "Trabajos garantidos" Tel. 250617 3|10|F|39365|Pte.

A DESAGOTE pozos y cámaras sépticas. Destape cloacas. La Moderna. Teléfono 243885. 2|2|C|474|2|3

A IMPERMEABILIZACION integral de techos, dos capas velo vidrio, tres capas impermeabilizante Colasfalt, terminación aluminio, garantía, financiación. T. 260089. 9|2|C|524|13|2

A DOMICILIO, reparaciones heladeras, lavarropas, cocinas, calefones. - Salta 1989. Tel. 257280. 9|2|C|254|11|2

A DESTAPAR cloacas, cañerías, calefones, plomería. Tel. 242948. J. B. Justo 564. Godoy Cruz. 11|2|C|101|17|2

A - PLOMERO, gasista. Calefones, cañerías; precios razonables. Atención Inmediata. Telef. 246434. 11|2|C|007|11|2

A DOMICILIO: Reparaciones urgentes, lavarropas, calefones instantáneos. Talleres: Rioja 353. Teléfonos 248250 - 216496. 11|12|C|935|11|2

A DESAGOTE pozos, cámaras sépticas, limpieza cañerías UNIMEV. Teléfono 261745. 16|10|F|99829|Pte.

A HELADERAS, lavarropas, reparaciones garantidas. Cayetano Silva 2938. Ciudad. - 250471. 2|1|C|465|20|4

A DOMICILIO reparamos heladeras familiares, comerciales, lavarropas, asesoramiento gratis. 260136. 6|1|F|38894-Pte.

A CIELORRASO telgopor, pintura empapelado, impermeabilización techos. Albañilería. Telef. 248539. 7|2|C|952|13|2

A DOMICILIO: servicio mecánico para artefactos hogar. Responsabilidad - empresaria - Teléfono 256683. (Horario comercio). 9|2|F|52487|13|2

A DOMICILIO se ofrece plomero servicio rápido. Tel. 259929 - 220322. 9|2|C|382|13|2

A DOMICILIO se ofrece plomero servicio rápido. Tel. 257286. 9|2|C|492|13|2

A CERRADURAS arreglo, coloco nuevas. Voy domicilio. Garantida. T. 245012. 9|2|C|535|12|2

A PLASTIFICAR, pulir, encerar pisos madera, pintar casas, plomero - Gasista - Tel. 250482. 10|2|C|652|19|2

A. ELECTRICISTA reparaciones, instalaciones generales. Service permanente. Sr. Acevedo. Teléf. 255243. 10|2|T|02253|11|2

A DESTAPAR cloacas; calefones a gas y plomería en general. Trabajo garantido. Tel. 250747. 11|2|C|78|12|2

A MAQUINAS de coser: Arreglos garantizados. Taller integral. Visitas domiciliarias. Lamadrid Nº 430. Teléfono 249178. 11|2|C|934|17|2

ALBAÑILERIA general, impermeabilizacion techos. Trabajos urgentes. Garantía, T. 226045. 10|2|C|712|11|2

AZULEJISTA se ofrece. Perú 1244, Mendoza. 10|2|C|768|12|2

ATENCION pinte su casa económicamente. Consulte, T. 225117. 10|2|C|776|11|2

ALBAÑILERIA con general impermeabilización de techos. Trabajos en el acto. Garantía. Teléfono 251849. 11|2|C|066|11|2

COLCHONERO a domicilio. Arreglamos colchones pullman y lana. Teléfono 259152. 11|2|F|52916|11|2

COLCHONERO domicilio, lana pullmann, arreglamos camas, estiramos elásticos, cotín. 258860. 5|2|C|459|5

COLCHONERO. Arreglo colchon pullman de lana y toldos. Te 218989. 9|2|C|496|11

DESAGOTE de pozos y cámaras sépticas. Tel. 293241. 8|2|C|401|1

(Más avisos en la Pág. siguien

básculas 'CASILDA'

CON CUCHILLAS REGULABLES MAXIMA PRECISION

INSTALADAS POR TECNICOS BALANCEROS

BASCULAS USADAS REPARAMOS Y CONTROLAMOS CON PESAS

CON REGISTRO DE PESAS Y MEDIDAS Nº 384

DISTRIBUIDOR EN CUYO:
RAFAEL MARTINELLI
(POR SU CUENTA)
URQUIZA 440 - Teléfono 3351
GENERAL ALVEAR

USADAS: Disponemos una LATORRE 14 metros por 2,80, 50 tt. semi nueva; otra BIANCHETTI 30 tt. 7,50 metros por 2,60 mts.; otra DONHER 30 tt. 7 mts. por 2,60 m. semi nueva; otra 25 tt. 6 m. por 2,50 m. moderna con cuchilla y bolilla.

REPRESENTANTE EN EL GRAN MENDOZA : Tel. 226641

EN ZONA ESTE: Vicente Varella Independencia 59, Tel. 42171

EN SAN JUAN: Simón Peñafort General Acha 1064, Tel. 26375

ORO

COMPRA - VENTA
Particulares y Comerciantes
Absoluta reserva
San Martín 1027. - Galerías Plazza - Local 70 - Mendoza
9|2|C|287|11|2

MOSAICOS

Créditos 5 y 10 meses. Hacemos colocación con materiales y mano de obra. Recibimos bonos. Salta 1542 - Cdad.
11|2|C|991|11|2

SE NECESITAN
ENFERMEROS

San Juan de Dios 788
Dorrego, Gllén., Mendoza
11|2|C|937|11|2

¿ORO?

¡Pagamos precio Internacional!
Suba 2 Pisos
Garibaldi 118, Piso 2, Local 2, Mendoza
10|2|C|759|16|2

LICITACIONES

GOBIERNO DE LA INTERVENCION FEDERAL EN MENDOZA
Ministerio de Bienestar Social
INSTITUTO PROVINCIAL DE LA VIVIENDA

Llámase a **Licitación Pública** para el día y hora, que a continuación se detalla, por la compra de **materiales de pintura** con destino al Barrio Sanidad A.T.S.A.

EXPEDIENTE 2305-D-75
DIA: 25 DE FEBRERO DE 1976.
HORA: 10.

Los Pliegos de Condiciones, se encuentran a disposición de los interesados, en la sede del Instituto Provincial de la Vivienda, sita en la calle Emilio Civit 642, en horario de 8 a 13 hs.

8|2|F|52339|11|2|A

Ministerio de Bienestar Social
SECRETARIA DE ESTADO DE VIVIENDA Y URBANISMO
PLAN ALBORADA
FONDO NACIONAL DE LA VIVIENDA
INTERVENCION FEDERAL EN MENDOZA
MINISTERIO DE BIENESTAR SOCIAL
INSTITUTO PROVINCIAL DE LA VIVIENDA

Llámase a LICITACION PUBLICA para el día y hora que a continuación se detalla, para la construcción de la siguiente obra:

EXPTE. 187-D-74

OBRA: Construcción de 40 viviendas BARRIO ARENAS III - Dpto. Santa Rosa, Provincia de Mendoza.

PRESUPUESTO OFICIAL: $ 26.130.008,90.
VALOR DEL PLIEGO: $ 1.000,00.

LUGAR Y FECHA DE APERTURA: Instituto Provincial de la Vivienda - Emilio Civit 642, Mendoza, el 8 de Marzo de 1976, a las 10 horas.

VENTA DE PLIEGOS: En Instituto Provincial de la Vivienda, Emilio Civit 642 de Mendoza y en la Casa de Mendoza en Buenos Aires, Callao 445 - Capital Federal.

5|2|F|44180|11|2|A

Presidencia de la Nación
COMISION NACIONAL DE ENERGIA ATOMICA

LLAMASE A LICITACION PUBLICA Nº 2/76 para la provisión de "Drogas y Material Laboratorio". - Apertura: 3-3-76. Hora 10.00.
LLAMASE A LICITACION PUBLICA Nº 3/76 para la provisión de "Planchas enrejilladas de acero para pisos entresuelo". Apertura: 3-3-76. - Hora 11.00.
LLAMASE A LICITACION PUBLICA Nº 4/76 para la provisión de "Conjuntos engomados - Repuestos bombas Vacseal". - Apertura: 3-3-76. - Hora: 11.30.

Solicitar pliegos a División Fábrica Malargüe C.N.E.A. - Casilla de Correo Nº 13 - Malargüe - Mendoza, de lunes a viernes, de 06.00 a 18.00 horas, sin cargo.
11|2|F|52853|13|2

BODEGAS "EL GLOBO"

Elabora a maquila a los precios y condiciones oficiales en sus Bodegas de:
GODOY CRUZ - RIVADAVIA
SAN RAFAEL - SAN JUAN
Comprometa capacidad con tiempo ¡APRESURESE!

A. R. L. RYAN
Presidente Directorio
RIVADAVIA 765 - G. CRUZ - MENDOZA
11|2|F|52915|16|2|A

Importante Empresa Industrial

Necesita Seleccionar
JEFE ADMINISTRATIVO

REQUISITOS:
—Experiencia en manejo de personal
—Conocimiento contable (no es indispensable título habilitante)
—Edad: 25 a 40 años.

SE OFRECE:
—Remuneración acorde a la responsabilidad
—Todos los beneficios sociales
—Posibilidad concreta de progreso personal
—Estabilidad inmediata.

Remitir antecedentes incluyendo información complementaria que se considere necesaria a: Poste Restante E.A. (2) Diario LOS ANDES.

11|2|F|52973|11|2

Compramos

orrones y duraznos envasa-os. Contado. Teléfono 248506 Habitación 42.
11|2|C|009|11|2

HERMOSO LOTE

Vendemos en Loteo Santa Elena, Luján. Junto al tanque. 1.260 m. Rodeado de casas muy lindas. - RUGGERI GALDEANO
J. F. Moreno 840 - Teléfono 245934
11|2|C|065|11|2

TERRENO

CON 3 FRENTES: 25 de Mayo, Rodríguez, Magallanes, frente Av. Acceso Este, libre ensanches, ochavas. Venta part. Casa SARAVIA. Espejo 70 - 2º Piso - Tel. 231011.
11|2|F|52917|11|2

LA PIPA - COMPRA
ORO

PRECIO REAL O. F. $ 910
HASTA $ 520 1 18 K.
GALERIA TONSA - LOCAL A-23
(Entrando por Catamarca)
10|2|C|799|13|2

TAPICERO
Oficial o ½ Oficial

Necesito muy capacitado en sillas. Concurrir: Aguado 510 - 6ª Sección. Atenderé hasta 12 horas únicamente HOY.
11|2|C|961|11|2

VICIA

SATIVA
INOCULANTE
OSVALDO E. ZANETTI Cía.
Boulogne Sur Mer 460
Teléfono 22287 - San Martín
Teléfono en Mendoza: 260791
3|2|F|43970|29|2

CUERO

prendas para ambos sexos
Chaquetas, abrigos, gamulanes.
Calidad de exportación.
Boulogne Sur Mer 1677, Ciudad. Sábado todo el día.
3|2|C|581|12|2

SOLUCIONE SU PROBLEMA DE TRANSPORTE

ACOPLADOS TANQUES y TANQUES REGADORES

OSCAR INDUSTRIAS METALURGICAS
AV. BANDERA DE LOS ANDES 491 - SAN JOSE - GLLEN.
MENDOZA - TEL. 255359

MINISTERIO DE ECONOMIA
CORPORACION EMPRESAS NACIONALES
YACIMIENTOS PETROLIFEROS FISCALES
ADMINISTRACION MENDOZA
Licitación Pública
AM. Nº 1.293

Transporte en ómnibus de personal de turnos área Tupungato - Administración Mendoza.

Apertura: Día 20 de febrero de 1976 a las 11 horas, en calle Salta 672, Godoy Cruz, Mendoza.

VALOR DEL PLIEGO: $ 100

9|2|F|52613|18|2

CENTRO REGIONAL DE AGUA SUBTERRANEA
LICITACION PUBLICA Nº 01/76

Alquiler de inmueble en la ciudad de Mendoza.

Lugar de apertura: Administración del CRAS, Av. José I. de la Roza 125 Este, 3º Piso, San Juan.

Fecha y hora de apertura: 23 de febrero de 1976 a las 9 horas.

Informes en el lugar indicado para la apertura, días hábiles de 7.00 a 14.00 horas.

5|2|F|44248|12|2

MUNICIPALIDAD DE SAN RAFAEL
LICITACION PUBLICA

LLAMASE a Licitación Pública para el día 4 de marzo de 1976, a las 11 horas, para contratar la confección de planillas de sueldos y jornales, por los meses de enero a diciembre de 1976, sueldo anual complementario junio 76 (50%) y diciembre 76 (50%). Pliego de Condiciones a disposición de los interesados en Oficina de Adquisiciones, todos los días hábiles en horas de oficina. Expte. Nº 942-C-1975 - Res. Nº 21-H.A./76.

11|2|F|52904|13|2

VENDEMOS

1 tractor Fiat 1100, Mod. 75 c/800 hs., c/pala de arrastre nueva, 6 m3 "Cañomat" y 1 topadora grande Mod. 75 "Cañomat". Total: $ 1.800.000, contado y parte financiado. Inf.: Mitre 1378 - Ciudad. Tel. 257726. - Sr. Barrera Oro.
11|2|F|52939|11|2

MINISTERIO DE ECONOMIA
CORPORACION DE EMPRESAS NACIONALES
GAS DEL ESTADO
S/MODIFICACION
Fecha de Apertura
LICITACION PUBLICA

Comunícase que referente a la Licitación Pública Nº 4/76, "Para la construcción de tapas o cabezas de cilindros motriz de Motocompresores Clark M. A.".

Con apertura día 24 de Febrero de 1976, a las 11 horas, HA SIDO POSTERGADA PARA EL DIA 8 DE MARZO DE 1976, A LAS 11 HORAS.

11|2|F|52834|12|2

BANCO DE MENDOZA
LICITACION Nº 18/76-320

Adquisición 1.340.000 SOBRES CORRESPONDENCIA PARA USO DEL BANCO.

APERTURA: 27 de febrero de 1976 - 11 horas.
PLIEGOS E INFORMES: Departamento Compras y Licitaciones - Gutiérrez 51 - Subsuelo - Mza.

10|2|F|52757|12|2

ORO

Joyería BASSO
PAGO $ 910 - Gr. O. F.
RESCATO POLIZAS
SAN JUAN 1359
10|2|C|772|12|2

VENDO PEUGEOT T4B

Con cúpula. Pedro Goyena 1430, 2º Barrio Empleados de Comercio, Godoy Cruz, Mza.
11|2|F|52965|11|2

MINISTERIO DE ECONOMIA
EMPRESA DEL ESTADO
CORPORACION DE EMPRESAS NACIONALES
AGUA Y ENERGIA ELECTRICA
Administración Regional Cuyo
DIVISIONAL MENDOZA
LICITACION PUBLICA Nº 4/76

Llámase a Licitación Pública para el día 15 de marzo de 1976, a las 12.00 horas, por la contratación de la mano de obra con provisión parcial de materiales necesarios, para efectuar el tendido de cable armado subterráneo apto para 13,2 KV y construcción de subestaciones transformadoras subterráneas a nivel y aéreas, en la Ciudad de San Rafael, Mendoza - Proyecto Nº 1032/72.

PRESUPUESTO OFICIAL: $ 8.225.876,86

PLIEGOS E INFORMES:
EN MENDOZA: Oficina de Compras Avda. San Juan 470.
EN SAN RAFAEL: Oficina de Compras. Calle Edison 526.
VALOR DE LA DOCUMENTACION: Quinientos pesos. ($ 500,00).

Obra del Plan Trienal para la Reconstrucción y Liberación Nacional

11|2|F|52876|15|2

Sao Paulo Amoblamiento

Cervantes 2445, Benegas, G. Cruz
NECESITA CON URGENCIA
5 Oficiales Muebleros
Carpinteros
1 Colocador de Obra.
11|2|C|839|840|11|2|D

IMPORTANTE EMPRESA VITIVINICOLA NECESITA

Srta. joven buena presencia, con estudios secundarios para trabajos escritorios y atención turismo, escribir dando antecedentes y datos personales a: Poste Restante J. P. (14) - Diario LOS ANDES.
11|2|F|52843|11|2

ALQUILAR
NECESITO URGENTE

Casa de categoría, amplias referencias, hasta $ 40.000. - P. Mendocinas 1427.
11|2|F|52974|13|2

MINISTERIO DE ECONOMIA
INSTITUTO NACIONAL DE VITIVINICULTURA
LICITACION PUBLICA Nº 41/76
EXPEDIENTE Nº 311-000055/76-8

Llámase a Licitación Pública para el día 18 de febrero de 1976, a las once (11) horas, para la **venta de botellas vacías**, de 950 centímetros cúbicos cada una, de acuerdo con las especificaciones del pliego que sirve de base al llamado, el que se encuentra a disposición de los interesados en la División Contrataciones del I.N.V. - San Martín 430 - 2º Piso - Oficina 202 - MENDOZA.
11|2|F|52845|11|2

EMPLEADA PARA CAJA

Con amplios conocimientos contables y experiencia, buena presencia, no presentarse si no reúne exigencias.
HUGO HECTOR BRUNO - BELTRAN 536 - Mendoza.
11|2|F|45032|11|2

Ingeniero Electromecánico

Para atender planta central de hormigonado y equipos en Dique Provincia San Luis.
— necesita —
Gutiérrez y Belinsky
P. del Castillo 3083 - Villa Nueva - Gllén. - Mendoza
11|2|F|52969|13|2|A

ORO

$ 900 O. F.
Pagamos el mejor precio
JOYERIA GOLD
ESPEJO 102
Asociado a COVEMPA
9|2|F|52457|13|2

AVISOS CLASIFICADOS

(Viene de la Pág. anterior)

Ofrecidos Varios

EX MECANICO Singer, arreglo máquinas coser, Tel. 240350, Godoy Cruz 6235, Guaymallén.
11|2|C|100|11|2

IMPERMEABILIZAMOS terrazas tejas, zinc, cielorrasos telgopor pintura. Garantía. Financiación. Tel. 254475.
6|2|C|565|11|2

IMPRESOS comerciales, tarjetas, partes de enlaces. Imprenta Camps Hnos. Castelar 998. Teléfono 230502.
11|2|T|2280|11|2

MAQUINAS de coser arreglos generales. Maquicenter responsabilidad. Federico Moreno 2165 Teléf. 254384.
9|2|C|850|15|2

PINTAMOS, empapelamos, colocación cielorrasos, salpicrete, arreglos techos, albañilería. - Teléfono 240558.
5|1|C|130|11|2

PISOS parquets y maderas, pulidos, plastificados, encerado. Sr. Romero. Teléf. 224635.
8|2|C|374|12|2

SERVICE general de carpintería de madera y metálica, cortinados y decoraciones, cielorrasos, empapelados, pintura Se arreglan cerraduras, puertas, ventanas y portones en el día. Tel. 248493. Olegario V. Andrade 815 Cdad.
5|2|C|241|11|2

TAPICERIA de muebles, automóviles, colchonetas, cortinados, toldos. Teléf. 222631.
6|2|C|744|12|2

Educacionales

A ALUMNOS secundarios preparamos todas materias individualmente, éxitos asegurados. San Martín 276. Teléf. 246172.
7|2|C|038|21|2

ABSOLUTA responsabilidad. Instituto Columbia prepara materias secundarias. Enseñanza especializada. Teléfono 242715.
9|2|C|677|16|2

APRENDA inglés 6 meses cursos intensivos, grupos reducidos. Teléfonos 226133.
11|2|T|02270|15|2

ALUMNOS preparo primarios y secundarios Turno tarde. Manuel A. Sáez 458.
11|2|C|482|13|2

INSTITUTO de Matemáticas: Preparación alumnos secundarios y universitarios. Teléfono 291822.
11|2|C|60|17|2

PROFESORES preparan alumnos todas materias. P. de la Reta 864. Tel. 241614.
11|2|C|981|11|2

Compra y Venta de Libros

COMPRO libros secundarios, primarios, novelas usadas. Voy domicilio. Teléfono 250801. Rivadavia 29. Ciudad.
5|2|C|368|11|2

CASAS RODANTES Y EMBARCACIONES

"AMERICANA", casas rodantes. Expone y vende Pecas automotoes. Buenos Aires 344.
1|2|F|43590|29|2

COMPRO casilla montante con o sin camioneta. Tratar: Teléfono 220535 en horario de comercio.
11|2|T|02282|11|2

COMPRO casilla montante para aplicar sobre camioneta Gladiator. Tratar, San Martín 401, Godoy Cruz.
11|2|T|0228|12|2

Ley 11867

LEY 11.867. — Antonio Fragapane vende su negocio de Cervecería Hamburgo sito en Espejo 501 de la Ciudad de Mza., a Salvador M. González. Reclamos de Ley Espejo 501.
9|2|C|605|13|2

LEY 11867. — Ricardo Torres comunica, alquiló su negocio de despensa ubicado en Jujuy 131, ciudad. Reclamos de Ley: Jujuy 131.
10|2|C|778|14|2

TURISMO

MAR DEL PLATA alquilo 2ª febrero comodidad 4 o 6 personas. Tratar: Callejón Villanueva 411, Ciudad.
11|2|C|972|12|2

Foto Cine Grabadores

VENDO cámara fotográfica Alpa 10 D. con lente Variogon 45 - 100. Don Bosco 247. Ciudad.
11|2|C|997|11|2

Pensión y Piezas Amobladas

ALOJAMIENTO caballeros. Mensual quincenal. San Luis 243, Ciudad.
7|2|C|218|17|2|D

ALOJAMIENTO estudiantes, chalet - confort. Olascoaga 2560 - 2418. Ciudad.
11|2|C|045|12|2

ALOJAMIENTO Sra., Srta. honorable. Teléfono 224601.
11|2|T|2296|12|2

ALQUILO pieza y cocina amobladas. Granaderos 139.
11|2|T|2285|11|2

ALOJAMIENTO doy a señorita o señora en casa confortable. - 256583.
11|2|C|983|11|2

EN CASA de familia, alquilo una habitación amoblada, a señora o señorita. Ituzaingó 2167.
11|2|T|2272|11|2

HABITACION amoblada, para señorita o caballero. Arizu 85, Godoy Cruz.
11|2|C|946|13|2

OFREZCA comodidad. Montevideo 145. Residencial Unión, atendida por su dueña.
5|2|C|329|11|2

PIEZA de categoría amueblada, baño privado. Para una persona, con teléfono. Avda. Arístides Villanueva 347. Mendoza.
11|2|C|932|11|2

VIANDAS calidad acreditada. Ferroviarios Argentinos 384. - T. 251881, de 18 a 20 hs.
9|2|C|499|11|2

VIANDAS comidas caseras, entregamos domicilio. Tel 241441.
11|2|C|943|17|2

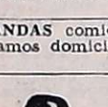

Arriendos y Cambios

A PROPIETARIOS que desean alquilar asegurándose, emplean nuestro servicio. Además, aunque el inquilino no pagare, usted igualmente cobra. Evítese dificultades. Diríjase a quien inspira confianza. Consúltenos. José Federico Moreno, ex director de la Cámara de Alquileres. San Lorenzo 332. Teléfono 249745.
9|2|C|497|11|2

NECESITO 2 EMPLEADAS

Una con amplios conocimientos en COSMETOLOGIA. Una CAJERA. Presentarse hoy de 15 a 16 hs. San Martín 1070.
11|2|F|45035|11|2

Pensión y Piezas Amobladas

ALOJAMIENTO caballeros. Mensual quincenal. San Luis 243, Ciudad.
7|2|C|218|17|2|D

ALOJAMIENTO estudiantes, chalet - confort. Olascoaga 2560 - 2418. Ciudad.
11|2|C|045|12|2

ALOJAMIENTO Sra., Srta. honorable. Teléfono 224601.
11|2|T|2296|12|2

ALQUILO pieza y cocina amobladas. Granaderos 139.
11|2|T|2285|11|2

ALOJAMIENTO doy a señorita o señora en casa confortable. - 256583.
11|2|C|983|11|2

EN CASA de familia, alquilo una habitación amoblada, a señora o señorita. Ituzaingó 2167.
11|2|T|2272|11|2

HABITACION amoblada, para señorita o caballero. Arizu 85, Godoy Cruz.
11|2|C|946|13|2

OFREZCA comodidad. Montevideo 145. Residencial Unión, atendida por su dueña.
5|2|C|329|11|2

PIEZA de categoría amueblada, baño privado. Para una persona, con teléfono. Avda. Arístides Villanueva 347. Mendoza.
11|2|C|932|11|2

VIANDAS calidad acreditada. Ferroviarios Argentinos 384. - T. 251881, de 18 a 20 hs.
9|2|C|499|11|2

VIANDAS comidas caseras, entregamos domicilio. Tel 241441.
11|2|C|943|17|2

Arriendos y Cambios

A PROPIETARIOS que desean alquilar asegurándose, emplean nuestro servicio. Además, aunque el inquilino no pagare, usted igualmente cobra. Evítese dificultades. Diríjase a quien inspira confianza. Consúltenos. José Federico Moreno, ex director de la Cámara de Alquileres. San Lorenzo 332. Teléfono 249745.
9|2|C|497|11|2

A - ALQUILAMOS dos cocheras céntricas, $ 1.500 y $1.200. Inf.: C. E. Barrera Oro - Mitrre 1378. Ciudad.
11|2|F|52944|11|2

A DUEÑO necesitamos alquilar casa o departamento $ 10.000 a $ 15.000. 1 año. excelentes garantes, contrato bien garantizado, depósito. Provivienda. Perú 1214. Tel. 255313 - 218277 - 258054.
9|2|C|125|11|2

A $ 9.000.- departamentito céntrico amueblado; por temporada. José Federico Moreno - San Lorenzo 332.
11|2|C|31|11|2

A $ 18.000.- Casa moderna, Barrio Parque, Godoy Cruz, una planta. José Federico Moreno - San Lorenzo 332.
11|2|C|31|11|2

A DUEÑO directamente empresa industrial necesita alquilar casa departamento paga 10.000 ofrecer 215312.
8|2|C|321|13|2

A PASOS Casa Gobierno y Tribunales, alquilo oficina iluminada y amplia, de 4,50 x 4,20, con kichinet, baño y patio uso propio independiente, a profesional o ejecutivo, a $ 6.300 mensuales, en Av. Mitre 535, P. B. diariamente. Tel. 240240. Dr. Guiñazú
10|2|T|02247|11|2

A DUEÑO, universitarias alquilarían departamento céntrico. - Contestar Pte. Rte. (14) Diario LOS ANDES.
11|2|C|125|11|2

A $ 600 por día alquilo departamento céntrico, amoblado: 2 camas. Provivienda. Perú 1214.
11|2|C|074|11|2

ALQUILO amplia casa, 5ª Sección, 2 dormitorios, living comedor, cocina comedor, 2 baños, dependencias de servicio, garaje, amplio patio, teléfono. $ 25.000. Montalto Inmobiliaria. Coronel Díaz 316.
11|2|F|52956|11|2

ALQUILO Dpto. amoblado, 1 dorm. por 3 meses. Lima Suárez. Patrícias Mendocinas 1427.
11|2|F|52980|12|2

ALQUILO salón céntrico con baño, vendiendo algunos muebles. Colón 627. Ciudad.
11|2|C|17|11|2

ALQUILO departamento a matrimonio solo. Leguizamón 163, Godoy Cruz.
11|2|T|2278|11|2

ALQUILO departamento Ciudad, con o sin muebles. 18.000. Tel. 259170.
11|2|C|958|11|2

ALQUILO casa, 6 meses. Eusebio Blanco 1040, Dorrego. Tratar hoy de 17 a 20.
11|2|C|986|11|2

ALQUILO moderno tinglado 14 x 40. Bra. de los Andes. - Anita Molina - Alpatacal 280. Villa Nueva.
11|2|C|33|11|2

BUSCO para alquilar casa o departamento de categoría, de living, 3 dormitorios y dependencias, con o sin muebles. Pago buen alquiler. T. 246912.
11|2|F|52955|11|2

BUSCAMOS alquilar dos piezas y cocina, casa o departamento; somos matrimonio y otra persona adulta que trabajamos. Teléfono 256870. Sra. Cecilia.
11|2|C|942|11|2

BUSCO alquilar casa, departamento 2 - 3 dormitorios, importante empresa. Teléf. 240282.
9|2|C|547|12|2

DUEÑO alquila 2|3 dormitorios amoblados, céntricos. Living comedor. - 215943.
9|2|C|519|13|2

EN JUNIN necesito alquilar casa, 2 dormitorios, gas, céntrica. Todas garantías. Antonio Torres. Casilla Correo 603, San Rafael (Mza.).
11|2|F|52837|15|2

GALPON alquilo en San José, 350 m2. Todos los servicios y teléfono, 3 escritorios y 2 entradas para vehículos. Tel. 258006.
11|2|C|967|11|2

GALPONES nuevos 200 y 250 metros. Alquiler $ 15.000 cada uno. Urquiza 127. Oficina 12.
11|2|C|035|11|2

MATRIMONIO solo necesita alquilar departamento o casa chica. Garantías a satisfacción. Llamar al 244840.
11|2|C|966|11|2

MATRIMONIO mayor busca alquilar departamento o casa. Preferible Guaymallén. Teléfono 242995.
11|2|C|36|11|2

NECESITO alquilar casa o departamento, amplias garantías. Teléfono 250482.
10|2|C|652|12|2

NECESITO alquilar en centro San Rafael casa amoblada mínimo 2 dormitorios, living comedor, cocina, baño por 30 a 60 días a partir de lunes 16 del presente. Pago hasta 20.000 pesos mensuales. Atiendo ofertas Hotel Rex. San Rafael días miércoles 11 y jueves 12 de 15 a 17 horas.
10|2|C|650|11|2

NECESITO alquilar casa amplia para Instituto de Enseñanza. Tel. 218665.
10|2|C|646|12|2

NECESITO alquilar casa o departamento, 2 habitaciones. Lavalle 609. San José.
11|2|C|110|11|2

NECESITO alquilar casa 3 dormitorios y dependencias. Teléfono 227187.
11|2|C|819|11|2

NECESITO alquilar casa de 5 habitaciones. Dirigirse a calle Las Heras 694, Ciudad, Mendoza. Horario de comercio.
11|2|C|68|11|2

PROPIETARIO alquila 2 casas, 1 con salón comercial en esquina Salta e Italia y otra para vivienda a la par, $ 9.000 y 7.000. Garantía. Ver: Italia 157, Godoy Cruz. Después 17 horas.
11|2|C|53|54|11|2|D.

SE ALQUILAN departamentos 3 ambientes, agua y luz; colectivo 6 en la puerta; para matrimonio solo. Tratar de tarde en: Independencia 1249. Las Heras (Mza.).
11|2|C|816|11|2

$ 9.000: Dos ambientes, cocina, baño, patio; ciudad. Urquiza Nº 127. Oficina 12.
11|2|C|35|11|2

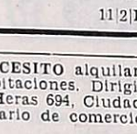

Servicio Doméstico Pedidos

A EMPLEADA competente para señora sola necesito; cama adentro, con referencias. Garibaldi 230.
9|2|C|508|11|2

A EMPLEADA necesito, sin retiro. San Juan 1238, 6º piso, Depto. 30.
10|2|C|849|11|2

A EMPLEADAS necesito buenos sueldos, agencia España 1683. - Teléfono 259168.
9|2|C|874|13|2

A EMPLEADA con referencias, cama adentro, sin lavado ni planchado, ofrezco buen trato y sueldo inicial de $ 400.000. Entre Ríos 83. Tel. 255564.
9|2|C|548|11|2

A EMPLEADAS con sin retiro, hasta 450.000 - Morón 284. Teléf. 291104.
9|2|C|422|13|2

A BUENA empleada cama adentro necesito. Granaderos 1345. Ciudad.
10|2|C|618|11|2

A EMPLEADA plimpieza, 8 hs. a 12.30 hs. San Martín 535, G. Cruz.
10|2|F|51090|11|2

A EMPLEADA para matrimonio solo, buen sueldo. Mitre 1483, 1er. piso, Dpto. 19.
11|2|F|45023|11|2

A EMPLEADA para casa de médico, cama adentro necesito; hay otra; excelente sueldo. Tratar: Jujuy 554. Ciudad.
11|2|T|2284|11|2

ATENCION necesito urgente empleada. Sueldo 450.000. T. 292497.
11|2|C|059|11|2

EMPLEADA para limpieza - cama adentro - buen sueldo - Referencias - Sargento Cabral 697 Cdad.
10|2|T|02217|12|2

EMPLEADA para limpieza, cama afuera, sueldo a convenir. Cangallo 2474. Cdad. Micro 4. Altura Tucumán 700.
10|2|C|850|12|2

EMPLEADA, medio día, competente. Montevideo 127. 6º piso. departamento 10.
11|2|C|112|11|2

EMPLEADA 8 hs, diarias o cama adentro, alto sueldo, 220903.
11|2|F|51100|11|2

EMPLEADA necesito, hasta las 15 horas. Espejo 272. Dorrego.
11|2|T|2307|12|2

EMPLEADA cama adentro|afuera. Sueldo 300.000. Almirante Brown 2140. Micro 39. Teléfono 262789.
11|2|C|067|11|2

EMPLEADA cama adentro necesito sin lavado, sin planchado. Gral. Paz 438. Mza.
11|2|C|062|11|2

EMPLEADA servicio doméstico, sin retiro necesito. Belgrano 960. Ciudad. Mza.
11|2|F|52966|2|11

EMPLEADA servicio doméstico necesito. Cama adentro o medio día. Colón 1034. Godoy Cruz.
11|2|F|524967|11|2

EMPLEADA medio día, buen sueldo. Tratar: Rodríguez 1173. Departamento 2.
11|2|T|2277|11|2

EMPLEADA cama adentro, corta familia, buen sueldo. Rodríguez 1173, Dpto. 6. Ciudad. Teléfono 218593.
11|2|T|2276|12|2

EMPLEADA cama adentro limpieza solamente, sueldo inicial $ 300.000. Neuquén 2430. Ciudad.
11|2|T|2271|12|2

EMPLEADA medio día, muy buen sueldo. Saavedra 1547. San José
11|2|C|973|-7412|2|D.

EMPLEADA todo trabajo con o sin retiro. Buenas referencias. Sueldo $ 3.000. Olegario Andrade 666. Ciudad.
11|2|C|818|11|2

EMPLEADA 5 veces por semana, buen sueldo. Rufino Ortega 270.
11|2|T|2288|11|2

EMPLEADA cama adentro sin lavado. Alem 66. Ciudad.
11|2|C|832|11|2

EMPLEADA de 9 a 15, con referencias. Sueldo $ 200.000. Casa 8, manz. 8, Barrio SUPE.
11|2|C|852|11|2

NECESITO empleada de 8 a 15 horas - Buen sueldo - Necochea 2280 - Godoy Cruz.
10|2|C|736|12|2

NECESITO matrimonio, ella para quehaceres domésticos, él para trabajos de jardinería y que sepa conducir. Inútil presentarse sin referencias. Concurrir a Amigorena Nº 98, Mendoza.
11|2|F|52957|13|2

NECESITO persona mayor cama adentro para matrimonio, otra con retiro. T. 227791.
11|2|T|2302|11|2

NECESITO empleada doméstica, medio día. Casa 4, Manzana 14, Bº SUPE.
11|2|C|055|056|12|2

NECESITO empleada cama adentro; hay otra. San Juan 1352. Horario comercio.
11|2|C|15|12|2

NECESITO empleada mayor de edad, con documentos, sin retiro, sin lavado, planchado ni cocina. Para 4 personas mayores. Sarmiento 24. Godoy Cruz. Mendoza.
11|2|F|52968|11|2

NECESITO empleada de 8 a 12. Teléfono 293311. Pasaje Romarone 1644. Godoy Cruz.
11|2|T|2294|11|2

NECESITO empleada competente con referencias, 8 a 12.30 horas, sueldo $ 200.000. Abraham Lemos 3463. Barrio Kennedy. Tratar de tarde.
11|2|T|2266|12|2

NECESITO empleada medio día de mañana con referencias. Teléfono Benielli 2724. Ciudad. Teléfono 253785.
11|2|T|2265|12|2

NECESITO empleada con referencias, buen sueldo. Avda. España 694, 1er. piso.
11|2|T|2273|11|2

NECESITO empleada servicio doméstico ½ día. 9 de Julio 3249. 1er. piso, dpto. C.
11|2|C|822|11|2

NECESITO empleada sin retiro con referencias: buen sueldo. Manzana 12, C. 17. Barrio SUPE. Godoy Cruz.
11|2|C|840|13|2

SE NECESITA empleada quehacerse domésticos, sin cocina, cama adentro, o retiro, medio día o tardes libres. Buen sueldo. Atención dos personas mayores. Necochea 1055 - San José, casi esquina O'Brien. Teléfono 259634.
11|2|C|959|11|2

SE NECESITA empleada doméstica. Castelar 748. Ciudad.
10|2|T|2246|11|2

SEÑORA señorita, quehaceres domésticos, vivir familiarmente. Teléf. 227351.
11|2|C|853|13|2

OFRECIDOS

A MORON 284 solicite empleadas seleccionadas y garantizadas. Teléf. 291104.
9|2|C|422|13|2

A EMPLEADAS seleccionadas Agencia España 1683 - Seriedad. Garantía. Teléfono 259168.
9|2|C|874|13|2

AGENCIA Lourdes ofrece cocineras para finca o lugares de veraneo. Mucama cama adentro. Teléfono 227791.
11|2|T|2301|11|2

SEÑORITA, mediodía, cama adentro, otras por horas tarde, mañana. - 247364.
11|2|C|107|11|2

SOLUCIONE su problema, disque 292497, Agencia Bombal ofrece 3 empleadas.
11|2|C|039|11|2

SE OFRECE señora con dos hijas, servicio doméstico, a cambio de vivienda. Tratar después de las 16, Mitre 390. Señora Lucía - Guaymallén.
11|2|C|[illegible]

Serios problemas entre Ríver y sus jugadores

Boca juega hoy con Instituto

BUENOS AIRES, 10 (Télam) — El plantel profesional de River Plate, que debía haber partido esta mañana hacia Asunción, para jugar por la noche frente a Olimpia un cotejo amistoso, se negó a hacerlo.

El viaje estaba previsto para las 7, pero a esa hora ningún futbolista se hizo presente en el aeroparque "Jorge Newbery", por lo que la entidad de Núñez decidió cancelar su presentación en Paraguay y la que tenía en programa para el jueves, en Resistencia, con Chaco For Ever.

La resolución fue tomada por el plantel profesional anoche, a última hora. Entonces se dispuso que sus integrantes no disputasen ningún encuentro amistoso hasta tanto no se llegara a una solución con los contratos y con los premios.

Consultado por Télam Rafael Aragón Cabrera, presidente de la entidad sobre la situación planteada, expresó: "Lo sucedido es vergonzozo, porque los futbolistas tienen la obligación de respetar sus contratos. Esto es un papelón para el club y también para el país. Con esta actitud, los jugadores demostraron que carecen de responsabilidad".

El titular de la entidad de Núñez aseguró también que si es necesario se tomarán severas medidas con "quienes no supieron comprender su papel".

Para ello, indicó, la comisión directiva se reunirá en las próximas horas, a más tardar mañana, para darle un corte definitivo al asunto.

En cuanto al problema suscitado con la renovación de los contratos y con la escala de premios, Aragón Cabrera fue bastante gráfico: "La diferencia que existe entre lo que nosotros ofrecemos, que es lo que el club puede pagar y lo que pretenden los jugadores, es abismal".

Boca vs. Instituto

BUENOS AIRES, 10 (Télam) — Boca Júniors efectuará mañana su último "ensayo", previo a la iniciación del certamen Metropolitano. Enfrentará en su cancha, a partir de las 21.30, a Instituto de Córdoba.

En su última presentación ante Bánfield, el elenco de la ribera mostró evidentes progresos respecto a sus anteriores compromisos. Pero para no formarse un falso concepto sobre las posibilidades del equipo, hay que recordar que, indudablemente su rival en la oportunidad, por su escaso poderío, no sirve como medida.

El elenco cordobés viene precedido por buenos antecedentes. Está integrado en su mayoría por valores jóvenes, que gustan practicar un fútbol fluído, agradable. Tal vez no muy agresivo, pero sí armónico.

El encuentro será aprovechado por el técnico y los dirigentes boquenses, además para ver en acción al volante de ataque del conjunto cordobés, Salvador Mastrosimone, quien podría ser adquirido por la entidad capitalina.

Las probables formaciones de ambos equipos, son éstas:

Boca Júniors: Gatti, Pernía, Sa, Gutiérrez y Ovide; Alves, Suñé y García Cambón; Mastrángelo, Taverna y Felman.

Director técnico: Juan Carlos Lorenzo.

Instituto: Manzanares; Anelli, Olmedo, Rodríguez y Uzin; Areco, Cabrera y Mastrosimone; Chávez, Cano y Ortiz. Director técnico: Roberto Resquin.

Palacios a Bolivia

SALTA, 10. (Télam). — El destacado zaguero de Central Norte Waldino Palacios, fue transferido al Bolívar, de Bolivia, se informó hoy aquí.

El pase del defensor le costó a la entidad del Altiplano, que va a participar en la próxima edición de la Copa Libertadores, tres millones seiscientos mil pesos.

Palacios viajó hoy hacia La Paz, para incorporarse a su nueva entidad.

Dellacasa y Goicoechea, de baja

BUENOS AIRES, 10. (Télam). — El Colegio de Arbitros de la Asociación del Fútbol Argentino procedió a dar de baja de sus registros, a los jueces Humberto Dellacasa y Roberto Goicoechea por haber superado el límite de edad que estipula la reglamentación.

Sin embargo, es factible que los dos sigan ligados a la entidad ya que les fueron ofrecidos cargos de instructores o profesores en la Escuela de Jueces.

Morón le ganó a All Boys

BUENOS AIRES, 10 (Télam). — En partido de adiestramiento jugado esta tarde en el Colegio Ward, Deportivo Morón derrotó a All Boys por tres tantos contra uno, merecidamente.

Sus hombres se movieron con mayor sincronización y soltura. All Boys no pudo en ningún momento armonizar sus líneas.

La síntesis del partido fue la siguiente:

All Boys: Spilinga; Pintos, Insaurralde, Dragonetti y Osvaldo Pérez; Mamberto, Raimondo y Bongiovanni; Andrade, Del Valle y Tortoriello.

D.T.: Osvaldo Cresta.

Deportivo Morón: Petrocelli; Batain, Bergesio, Nievas y Cicolallo; Flores, Lescano y Ledesma; Figueredo, Valentín Sánchez y Vilar.

D.T.: José Paladino.

Gol en el primer tiempo: 43' Ledesma (DM).

Goles en el segundo tiempo: 15' Ledesma (DM), 38' Pintos (AB), de penal y 44' Pons (DM).

Cambios en el segundo tiempo: en All Boys ingresaron Mecca, Zilli Sigliano y Barisio por Bongiovanni, Andrade, Osvaldo Pérez y Spilinga, respectivamente; en Deportivo Morón, Sinatra, López Pons y Colangelo remplazaron a Batain, Lezcano, Vilar y Petrocelli, respectivamente.

Equipo infantil de fútbol del Segundo Barrio Colina de Oro - Maipú, que se clasificó campeón del torneo los "Barrios", organizado por la municipalidad de Maipú.

Colina de Oro, campeón

Finalizó el torneo de fútbol de las "Barrios", que hizo disputar la Municipalidad de Maipú, a través del Departamento de Deportes y Recreación. En categoría infantil resultó campeón el equipo de Segundo Barrio Colina de Oro, de Maipú, integrado por los siguientes jugadores: Daniel Moreno, Roberto Marín, José Ciliotti, Alfredo Giangrobe, Sergio Alvarez, Néstor Castañeda, Juan Medina, Jorge Castañeda, Mario Valdivia, Luis Luque, Mauricio Domínguez, José Miranda. Director técnico: Julio Pescara y delegado, Mario Bermejo.

En categoría adulto, también resultó campeón Segundo Barrio Colina de Oro, y en preinfantiles, se lo adjudicó el equipo de Gutiérrez.

Básquetbol

Nueva derrota mendocina en el torneo argentino

CARMEN DE PATAGONES, 10 (Esp.) — Mendoza fue vencida por Buenos Aires, por 68 a 59, en encuentro correspondiente al 43º Campeonato Argentino de Básquetbol que se disputa en la provincia de Río Negro. En el primer tiempo Mendoza luchó sin claudicar hasta los 8 minutos, que salió Rodríguez por cinco personales. Pese a ello, no aflojó el ritmo que sostenían los bonaerense. Buenos Aires fue sacando ventajas en el marcador hasta llegar a los 16 minutos 20 segundos en ganancia por 32 a 24.

Cumplidos los primeros 20 minutos de juego Buenos Aires fue el parcial ganador por 37 a 24.

En la segunda etapa, siempre fue más positivo en el emboque el conjunto de Buenos Aires que superó en las cifras a los mendocinos. A los 12 minutos del segundo tiempo Mendoza perdía por 12 tantos, ventaja que apenas logró descontar, máxime con serio problema con el arbitraje que los perjudicó en la mayor parte del cotejo.

Los equipos

Buenos Aires (68): Monachessi, Santilli, Alvarez, Cortondo y Alvarez Rojo (formación inicial); Blurru, Samparo, Fachetti y Pogella.

Director técnico: Danussi.

Mendoza (59): Brioude, Rodríguez, Daprá, Pellegrino y Estales (formación inicial); Borelli, Toledo, Garcés y Alvaro.

Director técnico: H. Carra.

Santa Fe 74
Córdoba 64

CARMEN DE PATAGONES, 10 (Télam). — Con el triunfo de Santa Fe sobre Córdoba por 74 a 64, finalizó el primer partido de la noche disputado en el gimnasio "Atenas" de esta ciudad. El mismo corresponde a la cuarta fecha de la zona "A" del 43 campeonato argentino de basquetbol.

Valioso triunfo de los santafesinos, que había perdido ante Buenos Aires y Corrientes y tenían un solo triunfo ante Mendoza. Van Der Thusen, Roldan y De Sabato, fueron sus mas destacados valores.

Con el arbitraje de Celada y Gómez, los equipos formaron así:

Santa Fe: Van Der Thusen 23 (x); Roldan 16 De Sabato 19; Cisneros 6; Andreoli ((x); Signetti 6 (x). Total 74.

Córdoba: Marchetti 8; R. Diz 6 (x); Magri 13; Mansilla 2; Tissera 20; Prato 14; O. Diz 3 (x); Gerlero 3. Total: 64.

Sgo. del Estero 59
Corrientes 53

VIEDMA, 10 (Télam). — Finalizó el partido que jugaron esta noche, Santiago del Estero y Corrientes con el triunfo de los primeros por 59 a 53. El cotejo corresponde a la 4ª fecha, zona "A" del 43 Campeonato Argentino de Básquetbol.

Cena de mutual ex boxeadores mendocinos

El próximo 14 del corriente, a las 22, en un restaurant céntrico, se llevará a cabo una cena de camaradería organizada por la Mutual de Ex Boxeadores Mendocinos. Se invitó a todos los cultores de ese deporte a concurrir al acto en el que se agasajará a dos grandes figuras del boxeo, Jorge Duarte y Raúl Vargas.

Las entradas se encuentran en venta en su sede de la calle Buenos Aires 83, Ciudad.

La F1: misión imposible para Argentina en 1976

BUENOS AIRES, 10 (Especial para Noticias Argentinas por Ricardo Fernández Gaia). — El éxito —indudable— del Copersucar FD-004 de Fórmula 1 Internacional en manos del bicampeón mundial Emerson Fittipaldi (aun cuando en lo inmediato no pueda repetir sus magníficas performances de la clasificación del Grand Prix del Brasil en Interlagos, la máquina es competitiva), provoca en los argentinos un escozor del que no está ausente la envidia y nacen las ideas de emulación del ambicioso proyecto brasileño. Sin embargo ¿hasta qué punto se justificaría hasta dónde tendría sentido —más allá de las posibilidades económicas— considerando las muy particulares circunstancias internas que está viviendo el país? Para Carlos Alberto Reutemann podría convertirse hasta en un hecho contraproducente ante los ojos europeos, en definitiva los principales destinatarios de esa "publicidad tecnológica".

Justamente una conversación informal con el único piloto argentino que compite en la fórmula 1 permitió replantear un tema que por obvias razones se había sumido en oscuros abismos: "Mantengo mi idea de formar un equipo nacional de F-1 cuando me retire, aun cuando esa posibilidad aparezca como remota por el momento", indicó el santafesino.

"No cabe ninguna duda de que en la Argentina tenemos una capacidad técnica y humana largamente capacitada como para construir una máquina de fórmula 1", comentó Reutemann, agregando que "sin embargo las mayores dificultades —la imposibilidad, diría— las veo en el aspecto financiero: si bien no creo que alcancen las cifras dadas a conocer oficialmente, la gente de Copersurcar, en Brasil, debe haber invertido hasta ahora por lo menos dos millones de dólares y eso para nosotros es demasiado".

Demostrando su ubicación y la de su profesión, el piloto arguyó que "de todas formas es problema de prioridades y en el país hay demasiadas cosas en qué preocuparse y atender antes que 25 locos metidos en una pista".

Pero inclusive Carlos Alberto Reutemann dejó en el ambiente flotando una pregunta incontrovertible: "¿Pero aunque se dispusiera del dinero —que debería provenir de fuentes privadas, porque el Estado debe ocuparse de otras cosas— tendría sentido como publicidad para el país encarar un operativo de esta naturaleza?".

Desde este punto de vista publicitario, es evidente que una demostración tecnológica de tal naturaleza representa para el país que la encara —especialmente si se trata de uno en vías de desarrollo, ya que poco significa, por ejemplo, para Gran Bretaña cuya capacidad en el rubro está archiprobada— un apoyo mucho más importante que el que podrían proporcionarle muchos Reutemann, Vilas, De Vicenzo o Demiddi. Simplemente porque éstos son —o deben ser tomados — como representantes humanos atípicos, mientras que el desarrollo de una sofisticada maquinaria como lo es un auto de fórmula 1 pone en juego, necesariamente, el desarrollo técnico del país en cuestión (vale la pena aclarar, al respecto, que de "auténticamente brasileño" aplicada al Copersucar FD-004 deja, cuando menos, lugar a abiertas dudas).

Sin embargo, aun cuando se acepte que en esta materia, Brasil le va en zaga a la Argentina, también se debe considerar la existencia de una política global en la que se encuadre el proyecto y así contribuya a reforzar una imagen y no aparecer como un despilfarro casi grotesto, contrapuesto con una realidad nacional aceptada y reconocida.

Allí es donde el Copersucar y cae en el ridículo el proyecto de producir por el momento un fórmula 1 "made in Argentina": Brasil necesita demostrarle al mundo que es verdaderamente un gran país plenamente desarrollado y que sólo los infundios pueden señalar que en su vasto territorio millones de personas sucumben de desnutrición y miseria (dos facetas que en la realidad conviven). El Copersucar forma parte del esquema planificado en Itamaraty (la cancillería brasileña), tal como el convenio nuclear con Alemania, las misiones económicas rimbombantes a Europa y Estados Unidos o sus planes expansionistas que abarcan hasta la Antártida.

Pero en el caso argentino ¿dentro de qué esquema se encuadraría un fórmula 1 nacional? La endeble política exterior, el caos económico interno, el virtual estado de guerra interna y hasta la imposibilidad de financiar una simple carrera, surgirían a los ojos europeos como el contrapunto obligado que ridiculizaría por el momento tan ambicioso proyecto.

Ciclismo

La Mendoza - San Juan

SAN JUAN. — La competencia más antigua del calendario ciclístico sanjuanino se correrá el próximo domingo. Se trata de la Mendoza-San Juan, gran premio "Emporio Económico y Empresa Constructora Lebar", que unirá tras 170 kilómetros ambas ciudades cuyanas.

La organiza el Club Ciclista San Juan quien ya envió a esta corresponsalía la escala de premios que estarán en disputa en dicha prueba: 10.000 pesos al primero y a los ubicados sucesivamente, hasta el décimo, la siguiente escala: 7.000; 4.000; 3.000; 2.000; 1.500; 1.000; 500 y 300.

Cabe hacer notar que en un gesto altamente significativo, la Asociación Ciclista Mendocina, en su reunión de tablas última, decidió suspender la selectiva del campeonato provincial del día 15 de febrero a efectos de facilitar la participación de sus federados en esta competencia.

Previo a la llegada se disputarán carreras infantiles y también la llegada de una carrera para corredores libres que organiza el Club Ciclista Salvador Ortega y que largarán desde el control de San Carlos.

La primera edición de esta competencia, en 1925, fue ganada por el pedalista local Antonio Giménez, quien empleó un tiempo superior a las 12 horas. Giménez, quien falleció el año pasado, fue padre del posterior campeón panamericano Antonio Giménez y abuelo del actual campeón argentino del kilómetro Fernando Amador Giménez.

Natación

El próximo viernes en el club Mendoza de Regatas a las 21 continuará el torneo de natación que fuera suspendido por mal tiempo en su oportunidad. Se correrán dos postas de infantiles varones "A". Previamente se intentará superar 3 récords, misión que estará a cargo de los siguientes nadadores: Tullio Comandini (Y.P.F.) en infantil "A" en 200 metros libre; Ricardo Capponi (IR) en categoría infantil "A" en 50 metros mariposa y finalmente Marcelo Amado (Y.P.F.) en categoría juvenil, 1.500 metros libre. A este nadador se le cronometrará el paso de 400 y 800 metros.

Africanos de Zaire en Talleres (Cba.)

CORDOBA, 9 (Télam). — "Efectivamente, Talleres ha gestionado el concurso de tres africanos, integrantes del equipo "Los Leopardos", del Zaire, quienes, casi seguramente estarán en Córdoba el próximo mes de marzo", manifestó el presidente de la entidad "Albirroja", Amadeo Nucetelli, ante la requisitoria de Télam.

"Se trata, prosiguió, de un arquero, un nueve y un diez, cuyos nombres debo mantener en reserva por el momento, pero de cuya calidad no me cabe la menor duda, ya que he tenido oportunidad de verlos actuar en la reciente gira cumplida por nuestro equipo por tierras africanas".

Posteriormente Nucettelli manifestó que había demorado unos días su regreso, en razón de su traslado a España, a fin de entrevistarse con los dirigentes del Real Madrid, para agradecerles la invitación tendiente a obtener la presentación de Talleres en su estadio de Madrid. "Lamentablemente, añadió, no fue posible dicho enfrentamiento por problemas de itinerario y de cansancio del plantel y el partido que hubo de jugarse en la capital española el jueves de la semana anterior, fue diferido para otra oportunidad. De cualquier modo estimo como un hecho sumamente positivo que Talleres haya tenido oportunidad de jugar en España y nada menos que frente al Real, eventualidad que abre las puertas de Europa al fútbol cordobés, representado por el club que presido".

En otro orden de cosas, Nucettelli declaró que Talleres tiene planes sumamente ambiciosos para la temporada 1976. "Es nuestra intención no vender jugadores, por lo cual se declararán intransferibles los componentes del plantel, pero cualquiera de ellos puede llegar a negociarse si se reciben ofertas tentadoras".

En tal sentido citó el ejemplo de Ludueña, por quien Huracán ofreció $ 13.500.000, la que fue rechazada de plano, pues "Talleres ambiciona una cifra superior que dudamos pueda pagarse en el país". No obstante, continuó "no descarto que en los próximos días se reciban nuevas ofertas, especialmente del exterior".

Sobre la decisión de Menotti al separar de la selección a Valencia y Ludueña, dijo que esperaba hablar con el seleccionador para aclarar que "no hay intención alguna por parte de su club en el sentido de retacearle la colaboración". Por último, Nucettelli consiguió que el partido que Talleres debía disputar con Boca esta semana, se había postergado a pedido de la entidad boquense y que Talleres jugará el jueves en La Rioja y el viernes en Catamarca, dirigido por su nuevo técnico, Rubén Bravo.

La maratón de Palmira ganó Walter González

La clásica maratón Aniversario de la Ciudad de Palmira que se realizó por tercera vez consecutiva fue ganada en forma cómoda por el representante de San Juan, Walter Gonzalez, que con sus juveniles 15 años ratificó de nuevo en nuestra provincia su promisorio futuro.

Ya en la primera vuelta de las 5 en programa, en un circuito de 6.000 metros que comprendió a las principales arterias de la ciudad, el ganador se ubicó en las posiciones de vanguardia a la par del palmirense Maravilla y de Osorio, representante de Tunuyán. Su paso firme y elástico se fue acentuando y no sorprendió que al trasponer la segunda ronda marchara al frente del grupo con una ventaja que se fue alargando al cumplirse los restantes circuitos. Sus escoltas inmediatos, Maravilla, Osorio y Domínguez, nada pudieron hacer para contrarrestar el vigoroso andar del sanjuanino que fue cosechando meritoriamente los aplausos del público en todo el recorrido. Quedó entonces como expectativa final la puja por el segundo puesto entre Maravilla y Osorio, que habían corrido a la par durante toda la prueba. Osorio, recién en los tramos finales pudo quebrar la resistencia de Maravilla y ubicarse en la segunda colocación.

La persistente lluvia que comenzó antes de la competencia en ningún momento influyó en el ánimo de los participantes y tampoco en el público, que con estoico entusiasmo, se congregó en el lugar de la partida y en los demás sectores del recorrido.

Previamente se realizaron numerosas pruebas para menores y juveniles que provocaron la adhesión popular por el entusiasmo demostrado, pese a la lluvia que no amedró a los pequeños. La culminación de la grata jornada deportiva tuvo feliz corolario con la entrega de los trofeos y medallas donados por la municipalidad del departamento y el aplauso generoso que el numeroso público asistente tributó a ganadores y participantes.

El secretario de Hacienda y Administración, señor Salvador, y el delegado municipal, Jaime Alfredo Lorea, juntamente con la vicepresidenta de la Federación Atlética Mendocina, señora Irma de Encina, fueron los encargados de distribuir los premios.

Clasificación

1º) Walter González, de San Juan; 2º) Jesús Osorio, de Tunuyán; 3º) Raúl Maravilla, de Palmira; 4º) Roberto Domínguez, de Palmira.

Pruebas preliminares

3.000 metros: 1º) José Olguín; 2º) José Díaz; Infantiles: 1º) H. Lucero; 2º) J. Fuentes; 3º) H. Andrada. Menores: 1º) F. Sandovares; 2º) R. Micoli; 3º) M. Guevara.

Damas menores (400 metros): 1º) M. Fernández; 2º) E. Vargas; 3º) M. Espejo y 4º) C. Bonomi.

tómbola - rifa
la BOLA de NIEVE
es la mejor forma de jugar y la única para ganar
ES OTRO IMPACTO EL LAS MIL Y UNA NOCHES
IMPOSTERGABLE GANANCIAS EVENTUALES PAGAS
COMUNICACION DIRECTA A LOS GANADORES
DELEGACIONES
GODOY CRUZ AV. SAN MARTIN 651
SAN RAFAEL BELGRANO 62 T.E. 21891

Vilas en Caracas

CARACAS, 10. (Télam-Latin) — El tenista argentino Guillermo Vilas inició aquí una serie de clases teóricas y prácticas a jóvenes aficionados venezolanos, como parte de su promesa de colaborar en la formación de nuevos deportistas.

Vilas, quien se medirá el sábado próximo con el italiano Adriano Pannata en el Altamira Tenis Club, fue ayudado por su entrenador, el rumano Ion Tiriac para realizar una prolongada clase.

Mientras Vilas y el venezolano R. Valdez jugaban lentamente en la cancha de Altamira, Tiriac explicaba a los jovenes las mejores jugadas ofensivas y defensivas del tenis.

Tiriac, en una mezcla de castellano e italiano, señaló a los centenares de aficionados las formas y posturas correctas, para practicar el tenis, al mismo tiempo que hizo hincapié en algunos de los yicios que incurren los jugadores de ese deporte.

Vilas, quien es bastante asediado por la prensa local, participó anoche en un programa de televisión y expuso algunos de los que llamó "mis secretos" para jugar al tenis.

El tenista argentino dijo que durante su permanencia en Venezuela procuraria enseñar lo básico, "ya que no hay un modo específico de jugar tenis, puesto que ello depende de la personalidad y características de cada practicante".

Raquel Welch y Vilas

CARACAS, 10 (Télam-Latín) — La exuberante actriz norteamericana Raquel Welch, será una de las invitadas de honor para presenciar el sábado el partido de tenis entre el argentino Guillermo Vilas y el italiano Adriano Panatta.

Los organizadores de este encuentro de desafío por 10.000 dólares anunciaron que también la actriz argentina Susana Giménez y los cómicos de esa nacionalidad, Alberto Olmedo y Jorge Porcel presenciarán el espectáculo.

Vilas, quien arribó a Caracas hace varios días, comenzó de inmediato a entrenarse severamente para este partido que ha despertado gran atracción en la afición tenística del país.

Al mismo tiempo, el jugador argentino está dando una serie de clases prácticas y teóricas para los jugadores aficionados de Venezuela.

La invitación a Raquel Welch se hizo aprovechando la presencia de la actriz en el país, donde a partir de mañana comenzará a actuar en uno de los principales hoteles de esta capital.

Asociación Mundial de Boxeo

El peruano Quiñones 4º en el escalafón

LIMA, 10 (UPI). — El campeón peruano de peso mediano, Marcelo Quiñones, estará en condiciones de disputar el título mundial de esa categoría de boxeo luego de que realice unas ocho peleas, según dijo hoy el presidente de la Comisión de Boxeo Profesional, Oscar Terán.

Quiñones acaba de ser considerado en el cuarto lugar en la clasificación mensual de la Asociación Mundial de Boxeo (AMB), donde figura como el monarca de la categoría el argentino Carlos Monzón, y como principal retador el colombiano Rodrigo Valdés.

Los otros dos púgiles que anteceden al crédito peruano son el brasileño Luis Fabre, que ostenta el título de campeón sudamericano, y el francés Max Cohen. Quiñones está buscando una pelea con Fabre desde hace varios meses por la corona continental.

Terán señaló que el hecho que Quiñones haya subido en cuatro meses del décimo lugar de la clasificación de la AMB al cuarto puesto, se debe a su constante actividad y sobre todo a su impresionante serie de victorias por la vía fápida.

Entre los rivales que han caído bajo el poder de los puños de Quiñones figuran los argentinos Quiroga y Rosales, el panameño Dino del Cid y los norteamericanos Dale y Holliday, entre otros.

En la historia del boxeo profesional peruano, sólo Mauro Mina llegó a ser número uno de la clasificación de la AMB en la categoría de los medio pesados, pero tuvo que retirarse de la actividad al sufrir desprendimiento de retina.

Ningún otro púgil nacional, salvo Quiñones, ha logrado figurar en las clasificaciones de la AMB o del Consejo Mundial de Boxeo (CMB) en cuya última relación el campeón peruano de los medianos figura en el décimo lugar.

Automovilismo: "Gran premio 19 capitales"

BUENOS AIRES, 10 (Télam). — En conferencia de prensa efectuada hoy en la sede del Automóvil Club Argentino, se brindaron detalles de la novena edición del Gran Premio 19 Capitales, "Copa de Oro Texaco" que se disputará en Uruguay entre los días 19, 20, 21 y 22 del corriente, organizado por el club uruguayo de Rally y la Asociación Uruguaya de Volantes, estando la fiscalización a cargo del Automóvil Club de Uruguay.

Se informó que la prueba tendrá una extensión de 2.500 kilómetros, aproximadamente, disputados en tres etapas, con el siguiente detalle.

1ª etapa: Entre Montevideo y Salto, con un recorrido aproximado de 950 kilómetros.

2ª etapa: Entre Salto y Rivera (con prueba especial de autódromo), sobre una distancia de 650 kilómetros.

3ª etapa: Entre Rivera y Montevideo, debiendo cubrirse 950 kilómetros de marcha.

Podrán intervenir automóviles de turismo de serie (subdivididos en 3 clases de cilindradas) y de turismo libre (en una sola clase). Para el primer caso las categorías serán: clase "A", hasta 1.000 c.c.; clase "B", de 1.001 hasta 1.300 c.c. y clase "C" de 1.301 hasta 2.000 c.c.

Los pilotos argentinos que deseen participar de la carrera pueden inscribirse en la sede del Automóvil Club hasta el día 10 del corriente.

Boxísticas

RESISTENCIA, 10 (Télam). Con gran interés es esperado entre los aficionados de la zona, el combate que sostendrán el viernes próximo en el estadio del Club Don Orione, en la localidad portuaria de Barranqueras, los pesos pesados Pablo Noé Castellino (primero en el escalafón nacional) y el campeón chaqueño, Domingo D'Elia.

El ganador del mencionado combate, enfrentará al campeón argentino de la división, Raúl Gorosito.

Arnaldo Romero, profesor de la Federación Argentina de Boxeo, arribará próximamente a esta ciudad para dirigir técnicamente al campeón chaqueño.

Boxeo Gorosito en Resistencia

RESISTENCIA, 10 (Télam). — El 27 del actual se presentará en esta capital el campeón argentino de los pesos pesados, Raúl Gorosito, quien enfrentará a Raúl Musladino.

La pelea, en la que no estará en juego el título, fue organizada por el Club Villa San Martín.

EL DEPORTE NUESTRO DE CADA DIA

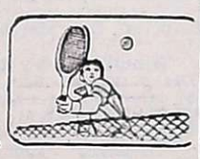

La Asociación Argentina de Tenis, en su último boletín informativo, con amplio y muy interesante material, da a conocer el escalafón de todas las categorías, correspondiente a 1975. Por otra parte, reseña la actuación que le cupo a los tenistas argentinos Guillermo Vilas, Ricardo Cano, Julián Ganzábal y Elio Alvarez, en el exterior; reproduce informaciones de LOS ANDES y "El Andino" sobre el encuentro amistoso entre el Andino Tenis Club y Universidad Católica de Chile y sobre el torneo Preparación "Ciceri y Ruffa", que organizó el Mendoza Tenis Club y que se adjudicó Daniel Roig. Cierra el boletín el calendario 1976 del campeonato de menores, con indicación del lugar, fechas y pruebas que incluye.

Con relación al escalafón nacional, como es muy natural, nuestra curiosidad nos llevó a buscar, en las diferentes categorías, si figuraba alguna raqueta mendocina. Y no nos causó ninguna sorpresa advertir que nuestros tenistas, con excepción de Roxana Griehl, no tienen antecedentes nacionales. Decimos que no nos causó ninguna sorpresa esa ausencia de jugadores mendocinos en el escalafón argentino, porque sabíamos de sus desempeños en los distintos torneos disputados en el año, en los que no respondieron a los esfuerzos que realizó la Federación Mendocina de Tenis para estar presente en cuanta competencia se invitó a los tenistas locales. En cuanto a "Roxi" Griehl aparece en un muy inexpresivo 18º lugar en categoría juvenil, a la que ya dejó de pertenecer este año. Sin embargo, estimamos que la tenista del Mendoza Tenis Club, repasando a quienes la preceden en la lista, tiene antecedentes y aptitudes como para figurar en lugares más avanzados.

En caballeros, y como ya es tradicional en la confección del escalafón, la Asociación Argentina ubica en los tres primeros lugares a Guillermo Vilas, Ricardo Cano y Julián Ganzábal, ausentes durante casi todo el año, pero valorizados por sus actuaciones en el exterior. Los lugares siguientes los ocupan Roberto Aubone, Fernando Dalla Fontana, Tomás Lynch, Roberto Graetz, Francisco Mastelli, Roberto Carruthers, Lorenzo Giordano, Oscar Escribano, Hugo Varela, Carlos Landó y Jorge Todero, acordándose una mención especial para Elio Alvarez. Como puede observarse, no figura nuestro comprovinciano Héctor Romani. Ello tiene un justificativo y es que Romani, por razones de trabajo, no pudo dedicar al tenis lo que dedicaba en temporadas anteriores, hasta llegar a ser nuestra tercera raqueta.

En damas, los diez primeros lugares pertenecen a Raquel Giscafré, Beatriz Araujo, Elvira Weisseberger, Susana Villaverde, Patricia Bianchi, Emilse Raponi, Adriana Villagrán, Cecilia Barbart, Inés Roget y Beatriz Villaverde.

Emilse Raponi, en damas y Fernando Dalla Fontana, en varones, son las raquetas número uno en juveniles; Ivana Madruga de Córdoba y Juan Yunis, de Rosario, en cadetes; y Elena Pérsico y Carlos Castellán de Rosario, en menores.

Central Fotográfica
DISTRIBUIDORES MATERIAL FOTOGRAFICO
—EN SU NUEVO LOCAL—
SAN JUAN 1'392
TELEFONO 218283 - MENDOZA
F|Pte.|A

EDICTOS JUDICIALES

EDICTO. — Caja de Seguro Mutual ley 1828, cita cinco (5) días beneficiarios Pedro Nicolás Díaz Díaz para reclamos derechos seguro mutual. Antonio Eduardo Schillagi, director gerente.
7|2|C|888|11|2

EDICTO. — Juez 15 Civil, autos 38905 "Adm. Suc. de Fidel Segundo Lorente c|Eduardo Estanislao Carrión - ordinario". Notifica Eduardo Estanislao Carrión, de ignorado domicilio, la siguiente providencia: "...Mendoza, diciembre 9 de 1975. 2º) De la demanda instaurada córrase traslado al demandado por veinte días con citación y emplazamiento para que comparezca, responda y constituya domicilio legal dentro del radio del Juzgado, bajo apercibimiento de ley (Art. 167, 21, 74 y 75 del C.P.C.). (Fdo) Pedro B. Carrizo Juez". Rodolfo H. Puebla, secretario.
4|2|C|998|12|2

EDICTO. — Caja de Seguro Mutual Ley 1828, cita cinco (5) días beneficiarios Andrés Brozovix Brozovix para reclamos derechos seguro mutual. Antonio Eduardo Schillagi. Director Gerente.
10|2|C|947|14|2

EDICTO. — Primer Juzgado Civil Tercera Circunscripción Judicial, cita herederos y acreedores de Celestino Crespo, comparendo abril seis, once y treinta horas. Secretaría Gianello.
11|2|F|52866|10|3|A

EDICTO. — Primer Juzgado Civil Tercera Circunscripción, Expte. 25490, notifica a Jorge Lucero Jara y|o sus sucesores, traslado demanda por diez días promovida por Pedro Nicolás Moyano por título supletorio, sobre inmueble constante de 1545,54 m2., ubicado en intersección calles Urquiza y Rivadavia, Algarrobo Grande, Junín, Mendoza. Citase asimismo a quienes se consideren con derechos. - Secretaría Gianello.
11|2|F|52856|8|4|A

EDICTO. — Juez Segundo Juzgado Civil, cita herederos y acreedores de Juan Fragapane Giandinoto, comparendo diecesiete de febrero próximo a las once horas. Autos: 103.361. Eduardo O. Giménez B. - Secretario.
3|2|C|733|13|2-A.

EDICTO. — Juez Primer Juzgado Civil San Rafael - Secretaría Nº 1, cita herederos y acreedores de Andrés Martínez Soriano audiencia dieciocho de febrero próximo a las nueve horas. Autos Nº 72.209. Oscar Suárez, secretario.
2|2|F|43757|11|2|A

EDICTO. — Juez Décimo Segundo Juzgado Civil, cita herederos y acreedores autos 70.334: "Atencio Victor", comparendo once febrero próximo, once horas. - Carlos M. Baronian, Secretario.
11|2|C|761|7|2

EDICTO. — Segundo Juzgado Civil, Tercera Circunscripción, cita herederos y acreedores de Salvador Aruta. Comparendo abril seis, once horas. - Pedro José Messina - Secretario.
11|2|F|52871|10|3|A

EDICTO. — Caja de Seguro Mutual Ley 1828, cita cinco (5) días beneficiarios Pascual Benedicto Velocci Dicésare, para reclamos derechos seguro mutual. - Antonio Eduardo Schillagi, Director Gerente.
11|2|C|869|15|2

EDICTO. — Juez Quince Civil, cita herederos, acreedores, Celestino Di Filippo, comparendo, marzo ocho, doce y treinta. Expte. 39.081. Rodolfo H. Puebla - Secretario.
11|2|C|648|23|2|A

EDICTO. — Juez Primero Civil cita, emplaza, herederos y acreedores de Juan Alvarez, comparendo veintitrés de marzo proximo, a las diez horas. Expte Nº 119.071. Luis A. Benvenuto - Secretario.
11|2|C|830|23|2|A.

EDICTO. — Caja de Seguro Mutual Ley 1828, cita cinco (5) días beneficiarios Franklin Antonio Elgueta Barrionuevo para reclamos derechos seguro mutual. Antonio Eduardo Schillagi, Director Gerente.
9|2|C|235|13|2

EDICTO. — Juez Décimo Segundo Civil, notifica y cita autos Nº 69.856 "Bobanyi Lerner de Holzmann Eleonora por autorización" a Arpad Holzmann de ignorado domicilio, audiencia 22 de Marzo próximo 12 horas (Art. 1277 Cód. Civil). - Carlos M. Baronian, secretario.
11|2|C|919|17|2

EDICTO. — Segundo Juzgado Civil San Rafael emplaza a presuntos herederos Florentino Ortego, término treinta días, inicien juicio sucesorio, bajo apercibimiento declarar apertura a instancia peticionante. Autos Nº 16.832. - Elda Inés Savoy - Secretaria.
11|2|F|52848|23|2|A

EDICTO. — Juez Quinto Civil cita y emplaza herederos y acreedores Elvira Prado de Loncharich, comparendo: Dieciocho -Febrero- 1976 ocho y treinta Horas. Expdiente 76.253. - Alberto J. Sacchi Yori, secretario.
5|2|C|929|17|2|A

EDICTO - Juez Séptimo Civil, cita, emplaza, herederos, acreedores Pedro Luque Miranda, comparendo 8 marzo próximo, 12 horas. Autos 38580. - José H. Hidalgo, secretario.
5|2|C|296|17|2|A

EDICTO - Juez Trece Civil, cita herederos y acreedores de Celestino Alonso Sánchez, comparendo día 22 de marzo próximo, a las 10 horas. Autos Nº 71.440. - Rodolfo César Adam, secretario.
5|2|C|260|17|2|A

EDICTO. — Juez Civil Rivadavia cita herederos y acreedores de Delfina Sorribes Vda. de Vicario comparendo ocho marzo once horas. Autos 69. - Francisco D. Simón, secretario.
7|2|F|44473|15|2|A

EDICTO. — Juez Trece Civil cita herederos y acreedores de José Ragusa comparendo día cuatro de marzo próximo a las diez treinta horas. Autos Nº 71.468. Rodolfo César Adam, Secretario.
9|2|C|716|19|2|A

EDICTO. — Juez de Menores de San Martín (Mza.), cita y emplaza en autos Nº 2126, caratulados: "Peralta María Leonor - Autorización p/matrimonio" por el término de cinco días a Juan Carlos Peralta, para que comparezca y conteste demanda, bajo apercibimiento de ley Secretaría. Febrero 3 de 1976. - Roberto S. de Caetano, secretario.
7|2|F|52193|15|2|A

EDICTO. — Juez Primer Juzgado Civil, San Rafael. Autos Nº 72.404 -A- "Rey Ochoa Bonifacio por Sucesión", cita herederos y acreedores, audiencia veintitrés de febrero próximo, diez hs. José Yague - Secretario.
9|2|F|52444|18|2|A

EDICTO SUCESORIO. — Juez Octavo Civil, cita herederos y acreedores Juan Bruno, audiencia diecisiete próximo, doce horas. Autos Nº 22.923, Oscar Willan Tello Secretario.
9|2|C|958|17|2|A

EDICTO. — Juez Tercer

CORREO ARGENTINO Mendoza
Concesión Nº 47/Dto. 8º
Tarifa Reducida
Franqueo a Pagar
Concesión Nº 228

LOS ANDES

MENDOZA — Miércoles 11 de Febrero de 1976 — Año XCIV — Núm. 31.12

Copa de Oro Vendimia, 1ra. fecha

Triunfo de Godoy Cruz: 2-0

Se disputó anoche la primera fecha del campeonato de fútbol denominado "Copa de Oro Vendimia" que organizaron juntamente los clubes Godoy Cruz e Independiente y el Círculo de Periodistas Deportivos, con la presencia, por invitación, de Gimnasia y Esgrima y Huracán Las Heras. Los partidos se realizaron en la cancha iluminada de Godoy Cruz.

En el primer encuentro de la doble jornada, Huracán e Independiente igualaron en agradable encuentro en dos goles, en tanto que en el de fondo, Godoy Cruz derrotó a los "Mensana" por 2 a 0, en partido de mediocre calidad. El conjunto "Bodeguero", pues, encabeza el certamen que continuará el viernes.

Primer tiempo

El período inicial del encuentro entre Godoy Cruz y Gimnasia y Esgrima se caracterizó por la paridad en las acciones. Ambos desde el comienzo jugaron la pelota de primera, rápidamente, pero no hubo sincronización.

Las delanteras actuaron con poca claridad y la técnica que se advirtió en líneas generales no satisfizo, aunque podríamos hacer cargos al estado del terreno, bastante pesado a raíz de la lluvia intermitente que cayó durante el día de ayer. El cero a cero de la fracción no miente y explica una derivación exacta de lo sucedido. Los arqueros, para más datos, tuvieron poco y nada que hacer. Sólo advertimos a los 35 minutos un tiro de Miranda en el palo y un cabezazo de Benítez que rozó un poste.

Segundo tiempo

El período complementario sirvió para elevar el espectáculo, pero sin llegar a nivelar lo ocurrido en el partido inicial del certamen. Godoy Cruz se animó más y al mejorar su línea de gestación, los delanteros tuvieron mayor colaboración y entonces llevaron avances de peligro para la valla de Gimnasia. En cambio el "Lobo" no consiguió recuperarse y su ataque no alcanzó a maniobrar con soltura, siendo anulado por la defensa godoycruceña. Los últimos 15 minutos se jugaron bajo una persistente lluvia. El dos a cero final a favor de Godoy Cruz ratificó su mejor andar, aunque sin llegar a convencer plenamente.

JUGADO EN GODOY CRUZ

GIMNASIA Y ESGRIMA (0): Oscar Espósito; Osvaldo Mesa, José Francisco Vicino, Cayetano Guayama y Héctor Salinas; Walter Martín, Juan Carlos Ibáñez y Raúl Rogel; Ernesto Miranda, Orlando Genolet y Juan Calire.

DIRECTOR TECNICO: Alfredo García (interino).

GODOY CRUZ (2): Juan Carlos Rodríguez; Germán Pereyra, Oscar Palma, Vicente Rossi y Miguel Pascualetto; Roberto Medina, Humberto Magallanes y Luis Fredes; Oscar Paiva, Carlos Benítez y Jorge Pereyra.

DIRECTOR TECNICO: Pastor Acosta Barreiro.

GOLES: En el segundo tiempo, a los 8m. Jorge Pereyra y a los 40m. Muñoz, ambos para Godoy Cruz.

CAMBIOS: En Gimnasia y Esgrima, Angel Badía por Guayama; Marcelino Acevedo por Raúl Rógel; en Godoy Cruz, Raúl Muñoz por Oscar Paiva, Mario Suárez por Roberto Medina y Oscar Camargo por Jorge Pereyra.

ARBITRO: Orlando González.

JUECES DE LINEA: Luis Ciaurro y Luis Termini.

RECAUDACION: $ 191.860

El árbitro

Orlando González 7

Una vigorosa acción en la ciudadela de Godoy Cruz que despeja el guardavallas Rodríguez.

El guardavallas de Huracán, Villarroel, está atento y se apresta a conjurar el peligro que se cierne sobre su valla. Al final, dos a dos y buen espectáculo.

Independiente y Huracán 2 a 2

A todo ritmo. Con ganas. A veces con buenas jugadas, iniciaron Independiente Rivadavia y Huracán Las Heras su actuación en el "Vendimia 1976". De esa manera y a despecho del resbaladizo y pesado piso de la cancha, generaron un encuentro ágil, por momentos fuerte y con dos goles para cada uno, que a la postre significaron un justiciero empate.

El primer tiempo fue para Independiente. Firmes Vergara y Sartirana en la zaga. Rápidos para desprenderse de la pelota como el estado del campo lo aconsejaba, Bazán y Claverino y, muy hábiles, Palavecino y Lugo, que constantemente rotaron de puesto. Controló el equipo "Azul" el juego y Huracán contragolpeó. Sobre los 15 minutos fue el "Globito" el que tuvo una magnífica jugada de Lugo, que luego de eludir a dos rivales, puso el uno a cero parcial.

En el complemento se esperó la reacción de Huracán. Carlos Alberto Gómez le dió mayor solidez a la zaga. Martinelli se adelantó y estuvo más cerca de sus volantes, obligando al retroceso de Bazán. Julián Martínez fue más que Claveoportunidad para convertir ante una garrafal falla de Garín. rino en esta etapa, la velocidad El cabezazo final de Martinelli fue desviado sobre la línea por Mémoli.

Sin embargo, fue su única oportunidad cierta. Villarroel tuvo mucho más trabajo, situación en la que "cooperó" su línea de fondo, que no estuvo en una noche muy feliz. A los 41 minutos, magnífica jugada de Morán y Sánchez, complemento eficazmente la guapeza de Millicay.

Pese a que Independiente logró su segundo gol a los 2 minutos del complemento, Huracán mantuvo un sostenido ataque. Se invirtieron los papeles. Ahora fue Independiente el contragolpeador. A los 7 minutos, mano de Alvaro en el área. Penal que ejecutó Millicay y gol. Después, dos nuevas oportunidad de Millicay ante un desconcertante Garín. Una ellas fue gol, que el árbitro anuló por posición adelantada de Sánchez señalada por el juez de línea. Después, a los 24 minutos, gol de Morán, poniendo justa igualdad para un partido que agradó a los espectadores.

El árbitro

Humberto Marcianesi ..

INDEPENDIENTE RIVADAVIA (2): Ernesto Joaquín Garín; Hugo Cirilo Mémoli, Antonio Segundo Vergara (Cap.), Pedro Miguel Sartirana y Oscar Leopoldo Muniategui (Fernando Astudillo); Eduardo Francisco Bazán, Eduardo José Salvador Alvaro (David Quevedo) y Roberto Lucas Claverino; Oscar Angel Palavecino, Orlando Oscar Oros y Dante Tadeo Lugo.

DIRECTOR TECNICO: Mario Imbelloni.

HURACAN LAS HERAS (2): Tomás Villarroel; Rafael Giardini (Cap.) (Hugo Puebla), Hugo Blanco (Carlos Alberto Gómez), Ramón Suárez y José Arnaldo Cáceres; Alberto Julián Martínez, Roberto Puebla y Carlos Martinelli; Oscar Morán, Héctor Alfredo Millicay (José Fernández) y Felipe Sánchez.

DIRECTOR TECNICO: Miguel Angel Converti.

LOS GOLES: En el primer tiempo, a los 41 m. Lugo (IR). En el segundo tiempo, a los 2 m. Oros (IR), a los 7 m. Millicay (HLH) de penal, y a los 24 m. Morán (HLH).

ARBITRO: Humberto Marcianesi.

JUECES DE LINEA: Jorge Salinas y Carlos Burgos.

POSICIONES

EQUIPOS	J.	G.	E.	P.	Gf.	Gc.	Pt.
GODOY CRUZ	1	1	-	-	2	0	1
HURACAN LAS HERAS .	1	-	1	-	2	2	1
INDEPENDIENTE R. ...	1	-	1	-	2	2	1
GIMNASIA	1	-	-	1	0	2	0

PROXIMA FECHA: el viernes próximo en Independiente, Godoy Cruz vs. Huracán Las Heras e Independiente vs. Gimnasia y Esgrima.

El campeón Benicio Sosa en LOS ANDES

Benicio Sosa, campeón argentino gallo, que mañana combatirá con el mendocino Enrique Agüero. El combate es esperado con sumo interés por los aficionados al boxeo.

Un cambio habrá en el festival de boxeo que se realizará mañana en el estadio de la Asociación Mendocina de Box. El rival de "Nico" Pérez no será Pereyra como estaba previsto sino el cordobés Hugo Emer, vencedor éste de Pereyra. El resto del programa es el mismo ya anunciado, es decir, además del combate mencionado, Benicio Sosa, campeón argentino de los gallos, enfrentará al mendocinno Enrique Agüero, de buenas actuaciones en sus últimas peleas.

En el semifondo combatirán Lilfonso Calderón, de Chile, vs. Esteban Bustos y en aficionados a 5 vueltas, José Sánchez vs. Jorge Páez, campeón y subcampeón argentinos, respectivamente.

Los precios

Estos son los precios: ringside 250 pesos; platea, 150 pesos; popular 70 pesos; damas, niños y conscriptos, 30 pesos.

Las entradas podrán adquirirse desde hoy a las 10 en la Asociación Mendocina de Box, Mitre 1771, ciudad de Mendoza.

Benicio Sosa, campeón argentino en categoría gallo, 4º en el escalafón mundial, de 26 años, chaqueño radicado en Buenos Aires, visitó la sección deportes del diario LOS ANDES. Lo hizo en compañía de su manager Héctor Callegari y del promotor de boxeo Leonardo Paludi. Llega a Mendoza para combatir mañana en categoría pluma con Enrique Agüero. Lo hace por primera vez en Mendoza y viene poseído de excelentes atributos boxísticos. Combatió como profesional en 57 oportunidades, ganando 53.

En el Luna Park ganó el título argentino en categoría gallo a José Casas por puntos. Como actualmente no tiene rivales en su actividad, entonces lo hace en peso pluma. En su categoría empató con el actual campeón argentino Cachín Méndez. Hace 20 días le ganó por puntos en Posadas al misionero Ramón González. Integro la delegación argentina a México el año pasado y fue preliminar del enfrentamiento entre Saldaño y "Mantequilla" Nápoles. Ganó por fuera de combate a un mexicano.

Con respecto a la pelea con Enrique Agüero nos dice "No lo conozco. Estoy bien preparado para enfrentar a este rival y estoy totalmente seguro que será un buen espectáculo. El público puede asistir con tranquilidad que no será defraudado". Acota su manager Calegari: "Mi pupilo está para el título mundial. Estamos esperando noticias de Colombia y, además, de Corea.

Se despide de LOS ANDES, este rival de Enrique Agüero, que irradia simpatía. Hace notar la buena impresión que le causó la ciudad de Mendoza a la que, como dijimos, llegó por primera vez.

Liga: se rechazó la renuncia a D'Angelo

Con la presidencia de su titular, señor Francisco Coccioni sesionó el consejo de la Liga Mendocina de Fútbol. Asistieron los siguientes consejeros: Carlos Cailly (Gimnasia y Esgrima), Carlos Orozco (San Martín), Rodolfo González (Independiente Rivadavia), Américo Da Angelo (Godoy Cruz), Wáshington Gómez (Argentino), Ricardo Bianchi (Luján), José Herrera Reynal (Maipú), Humberto Gatti (Gutiérrez), Pedro Cura Badin (Palmira), Vicente Aveni (Andes Talleres), Enrique De Filippo (Boca Júniors) y Juan Morales (divisiones inferiores).

En primer lugar el consejo resolvió rechazar la renuncia presentada por su secretario señor Américo D'Angelo, quien aceptó el criterio sustentado por sus pares, pero que mantenía los términos que originaron su dimisión y se reintegraba por solaridad a sus funciones.

Luego se dio entrada a una nota enviada por el árbitro Orlando González. En la misma explica los motivos que le impidieron dirigir el encuentro entre Boca Juniors de Buenos Aires y Independiente Rivadavia. En idéntico proceder se dirigió la Mutual de Arbitros de la Liga, solicitando a la vez que el consejo adopte las medidas necesarias para que no se repita lo sucedido, es decir, que no se permita dirigir a árbitros foráneos encuentros amistosos en Mendoza donde intervienen clubes afiliados a la Liga.

Ambas comunicaciones fueron giradas a la comisión de interpretaciones para que produzca despacho.

Finalmente se resolvió solicitar a la comisión de inspecciones de canchas, que vea en la semana a los estadios de los clubes de primera y en especial el de Deportivo Guaymallén para verificar las condiciones de los mismos a las 22.15 y no habiendo asuntos que tratar se dio por terminada la reunión.

Novedades del fútbol

Gimnasia aún sin D.T.; santiagueños en Palmira

El vicepresidente primero de Luján Sport Club Angel Juan viajó rumbo a la Capital Federal, donde tratará que el puntero derecho Eduardo Miguel, de buen desempeño en la temporada anterior en el primer equipo "Granate", quede definitivamente en el club. Como se sabe, Miguel es dueño de su pase, y que de llegar a un acuerdo económico con la entidad, no tendrá problemas en volver a defender los colores de Luján.

Además, el activo dirigente hará gestiones para conseguir un número 9, puesto que aún falta por cubrir siempre de acuerdo con la dinámica impuesto por el director técnico "Pholo" Toledo. Angel Juan es esperado hoy, y sólo entonces podrá saberse con exactitud el resultado de su viaje.

Argentino y el Regional

Activamente continúa Atlético Argentino su preparación en vista a los importantes compromisos que tendrá en el campeonato Regional de fútbol. En la víspera el plantel trabajó por espacio de una hora en la faz física, a las órdenes del profesor Oruez. No fue de la partida el eficiente mediocampista Pedro Pascual Fernández, por encontrarse lesionado con un fuerte golpe en el muslo derecho. Se espera evolución favorable para que hoy y mañana se reitnegre a los entrenamientos.

Ofrecimiento a "Tito" Ortiz

A pesar del hermetismo que existe, pudo conocerse la novedad de que dos importantes instituciones de San Rafael, estarían interesadas por contratar los servicios del conocido director técnico Carlos Jorge Ortiz. Como se sabe el popular "Tito" Ortiz de brillante campaña en nuestro medio (Luján e Independiente entre otros) se encuentra a la expectativa y dispuesto a brindarse como siempre lo hizo, en beneficio de la institución que lo contrate.

Reunión en Gimnasia

La comisión directiva de Gimnasia y Esgrima permaneció reunida el lunes a la noche por espacio de casi dos horas. El tema central fue la designación del director técnico "Mensana". Luego de analizar una serie de hechos, los directivos no arribaron a ningún acuerdo sobre el posible hombre que dirigirá el primer equipo. A pesar de ello, se supo en forma extraoficial, que el candidato más firme para ocupar esa plaza, es el técnico Martín García de reconocida trayectoria profesional en Chile y en nuestro medio. También pudo saberse, que en el transcurso de la presente semana quedará debidamente dilucidado quien será el responsable de la conducción del plantel superior de la entidad del parque.

Miguel está en los planes de Luján y el club se ha movilizado para que vuelva al "Bajo". Miguel es dueño de su pase y está en Buenos Aires.

El futuro de Ontiveros

Francisco Ontiveros, recientemente desligado del club Huracán Las Heras, como director técnico permanece en el "ruido" para que dirija posiblemente a un club de primera línea. Según una versión, que no se logró confirmar, indicaría que Pancho Ontiveros se haría cargo de la dirección técnica de Gimnasia y Esgrima, situación que cobrará fuerza en días más, en razón de que el "Lobo" está a punto de definir tal cargo.

Dos santiagueños en Palmira

Llegaron a un acuerdo para jugar en Atlético Palmira los jugadores santiagueños Roberto Chacón y Enrique Gómez, provenientes de los clubes Fernández y Unión, respectivamente, de la provincia de Santiago del Estero. Las condiciones de Chacón (centrodelantero y Gómez (puntero derecho), es a préstamo por un año, y hoy comenzarán a entrenarse con el resto del plantel.

También se informó, que viajarán a Buenos Aires el presidente de la subcomisión de fútbol y el técnico Sergio Vázquez, para finiquitar la incorporación de Juan Carlos Villegas a Vélez Sársfield. El viaje será aprovechado para buscar un puntero izquierdo.

Básquet: final entre U.N.C. y San José, hoy

Hoy se disputará la primera final del torneo oficial de básquetbol masculino de 1ª "A". Por el no descenso en la cancha de Anzorena a las 21.45 se medirán San José vs. U. N. C.

Farmacias de turno en la región de Cuyo

PROVINCIA DE MENDOZA

Capital. — Día y noche: "González", San Juan esquina Entre Ríos, Tel. 214337; "La Facultad", Salta 998, Tel. 243013; "Del Aguila", San Martín 1299, Tel. 214057 y 214455; "Kennedy", Olascoaga 2394, Tel. 216008.

Policlínico Fleming, Teléfonos: 241810 y 245792.
Hospital Central. Teléfonos: 240063 y 245287.
Hospital Emilio Civit. Teléfonos: 250000 y 216320.
Hospital Ferroviario. Teléfono: 252600.
Hospital El Carmen. Teléfonos: 220279 y 220803.
Servicio Sacerdotal Nocturno. De 21.30 a 6.30, Telé. 255654.
División Bomberos. Teléfono: 244888
Comando Radioeléctrico de la Policía. Teléfono: 244444.

Godoy Cruz. — Día y noche: "Beltrán", Beltrán 1684, Tel. 247755; "San Vicente", Rivadavia esquina Blegrano, Tel. 220170; "Trapiche", Italia 1700, Barrio Trapiche, Tel. 226193.
Las Heras. — Día y noche: "Falucho", San Martín 1702, Tel. 217077.
Guaymallén. — Hasta las 24: "Nihuil", Godoy Cruz y Félix Suárez, Villa Nueva. Día y noche: "San José", Godoy Cruz 399, Tel. 214448; "Cabildo", Cabildo 493, Barrio Santa Ana, Tel. 260069; "Alhambra", Carril Nacional 6720, Rodeo de la Cruz.
San Martín. — Hasta las 24: "Tucumán", Tucumán y Mitre, Tel. 22714. Día y noche: "Del Carmen", 9 de Julio 475, Tel. 21096.
Luján de Cuyo. — Día y noche: "Pasteur", San Martín 1169, Tel. 980623.
Maipú. — Día y noche: "Maipú", San Martín 248, Tel. 972614.
Gutiérrez. — Hasta las 24: "Estación", 6 de Setiembre y Maza, Tel. 972625. Día y noche: "El Globo", Ozamis 501, Tel. 972207.
Junín. — Día y noche: "Del Pueblo", Mitre 234, Tel. 8.
Rivadavia. — Día y noche: "Rivadavia", San Isidro 740, Tel. 42454.
La Paz. — Día y noche: "Cuesta", Sarmiento y San Martín, Tel. 21.
Tunuyán. — Día y noche: "Nueva", San Martín 1037, Tel. 2463.
Tupungato. — Día y noche: "Moderna", Belgrano 469, Tel. 77.
Eugenio Bustos. — Día y noche: "Illanes", San Martín 302, Tel. 3.
La Consulta. — Día y noche: "La Consulta", San Martín 568, Tel. 1.
Santa Rosa. — Día y noche: "Santa Rosa", ruta 7 s/n., Tel. 27. Las Catitas: "San Andrés", ruta 7 s/n.; "Las Catitas", Av. Eulalia Calderón s/n. La Dormida: "La Ruta", ruta 7 s/n.; "Del Pueblo", Av. Remo Falciani s/n., Tel. 22.
Villa Atuel. — Día y noche: "Tonn".
San Rafael. — Día y noche: "Schestakow", Barcala 433, Tel. 22384; "San Rafael", Avellaneda 143, Tel. 22117.
General Alvear. — Día y noche: "Pasteur", Av. Alvear Oeste 357, Tel. 2098.
Malargüe. — Día y noche: "Malargüe", San Martín 354, Tel. 88.

PROVINCIA DE SAN JUAN

Capital. — Hasta las 24: "Santa María", Victoria 301, Rawson; "Patín", Rivadavia 89 Oeste, Tel. 23587; "Universal", Av. Rawson 475 Sur, Tel. 27408; "Rosello", Abraham Tapia 475 Sur, Tel. 29262. Día y noche: "González", Bartolomé Mitre 136 Oeste, Tel. 23043; "Montenegro", San Martín 3561 Oeste, Tel. 23562; "Del Sur", Mendoza 702 Villa Fleury, Tel. 27435; "Corona", Mendoza 498 Norte, Tel. 22196; "Modelo", Mendoza 605 Sur, Tel. 23410.
Caucete. — Día y noche:: "Avenida".
Pocito. — Día y noche: "De Luján", Ing. M. Zalazar s/n., Tel. 69.
25 de Mayo. — Día y noche: "Balmaceda".
Jáchal. — Día y noche: "Del Pueblo".

PROVINCIA DE SAN LUIS

Capital. — Día y noche: "Lourdes", Pringles 949, Tel. 4553; "Avenida", Pedernera 1247, Tel. 3440; "Cuyo", San Martín 516, Tel. 3833.
Ciudad de Mercedes. — Día y noche: "Santa Teresita", Av. 25 de Mayo 402, Tel. 2368; "Mitre", Av. Mitre 1101, Tel. 1558; "Rola", Av. Mitre 1700, Tel. 1373.

Guía deportiva

Básquetbol

Continuarán hoy los partidos de básquetbol femenino correspondiente al campeonato "Alejandra Houlné" que organizó el Colegio de Arbitros de la Asociación Femenina de Básquetbol de Mendoza. El programa será el siguiente: en cancha del club Gran San San Martín (Estadio Pacífico) a las 20.45, la "B" Olimpia vs. Godoy Cruz y a las 21.45, la "A" YPF vs. Murialdo.

Baby fútbol

El club Atlético Unión de Las Heras que practica fútbol infantil, próximo a realizar un campeonato para niños de 7 a 10 años, invita a los clubes que deseen intervenir en dicho torneo que podrán inscribir equipos hasta el 20 del corriente en la calle Islas Malvinas 709 Las Heras.

Fútbol

El club Deportivo Ferroviario de Perdriel de Luján se clasificó campeón del torneo de veteranos organizado por la Liga Coloniense de Fútbol.

Hándbol

En el Gimnasio Municipal Nº 1 habrá hoy un encuentro amistoso de balonmano (hándbol) entre los equipos de Universidad Tecnológica Nacional - Regional Mendoza y Consolata. Jugarán a las 16,30.

Papi fútbol

Continuará hoy el campeonato de papi fútbol que organizaron los clubes Bermejo Júniors y Boca Júniors. A las 22, se medirán Roma vs. Sacachispas y M. Argentina vs. Cara Sucia, éste último a las 23.

CLUB MENDOZA DE REGATAS

Se recuerda a los señores asociados que adeuden cuotas de documentos por pago de ingreso, que el plazo para ponerse al día

VENCE EL 15 DEL CORRIENTE

Caso contrario a pesar que tengan la cuota social al día se cancelará su ficha de asociado

DANDOLE DE BAJA POR MORA

COMISION DIRECTIVA

10|2|F|5270|11|2

RIFA SOCIEDAD ITALIANA

SORTEO FINAL LOTERIA NACIONAL 31-1-76

1º Premio	Nº 02982	6º Premio	Nº 15034
2º „	Nº 34239	7º „	Nº 28683
3º „	Nº 42875	8º „	Nº 07061
4º „	Nº 29880	9º „	Nº 11351
5º „	Nº 41471	10º „	Nº 11842

4 últimas cifras: 2982 - 3 últimas cifras: 982 - 2 últimas cifras: 82.

11|2|F|13|2|A|D

ATLETICO CLUB SAN MARTIN

GENERAL SAN MARTIN - MENDOZA

ASAMBLEA GENERAL ORDINARIA

ESTIMADO CONSOCIO:

Tenemos el agrado de invitar a Ud. a la Asamblea General Ordinaria que se realizará el día 29 del corriente, a las 8 horas, en nuestra Sede Social, en calle Lavalle esquina Ruta Nº 7, de General San Martín (Mza.), para tratar el siguiente

ORDEN DEL DIA

1º - Nombramiento de dos socios para que, juntamente con el Presidente y Secretario, suscriban el Acta de esta Asamblea.
2º - Consideración del Acta de la Asamblea anterior.
3º - Aprobación de lo actuado en la Asamblea General Ordinaria anterior, realizada el 8-12-74.
4º - Consideración de las Memorias y Balances de los ejercicios contables cerrados al 30-11-74 y 30-11-75.
5º - Modificación de la cuota social.
6º - Nombramiento de la Comisión Electoral, compuesta de un Presidente y dos Vocales (Art. 78 de los Estatutos Sociales).
7º - Renovación total de la Comisión Directiva, por finalización de mandatos. La misma será compuesta por los siguientes miembros: Presidente, Vicepresidente, Secretario, Pro-secretario, Secretario de Actas, Tesorero, Pro-Tesorero, siete Vocales Titulares, dos Vocales Suplentes, dos Revisores de Cuentas Titulares, dos Revisores de Cuentas Suplentes.

Confiando vernos favorecidos con su grata presencia, saludamos a Ud.

CARLOS DANTE BET, Secretario - ESTEBAN COSTANTINI, Presidente

NOTAS: 1) Las Asambleas deberán constituirse en segunda convocatoria, una hora después de la fijada para la primera, en caso de no haber número para constituir ésta, y lo harán con la cantidad de socios habilitados presentes. (Art. 83 de los Estatutos Sociales). 2) Los señores socios deben asistir a la Asamblea munidos de su correspondiente carnet, con la constancia de haber hecho efectivo el recibo enero de 1976 (ticket), para poder tener voz y voto en la misma. Oficialización de Listas de Candidatos (Art. 73 de los Estatutos Sociales). Son requisitos indispensables para la oficialización: a) Solicitud firmada por todos los candidatos. b) Enunciar la lista integra que solicitud. c) Entregar en Secretaría la solicitud de oficialización ocho o más días antes del señalado para el acto eleccionario. En consecuencia, este plazo vence a las 24 horas del día 20 de febrero.

11|2|F|3287